

Dell Precision 모바일 워크스테이션 M6700 소유자 설명서

규정 모델: P22F
규정 유형: P22F001



주, 주의 및 경고

-  **노트:** "주"는 컴퓨터를 보다 효율적으로 사용하는 데 도움을 주는 중요 정보를 제공합니다.
-  **주의:** "주의"는 하드웨어 손상이나 데이터 손실의 가능성을 설명하며, 이러한 문제를 방지할 수 있는 방법을 알려줍니다.
-  **경고:** "경고"는 재산상의 피해나 심각한 부상 또는 사망을 유발할 수 있는 위험이 있음을 알려줍니다.

© 2012 Dell Inc.

본 텍스트에 사용된 상표: Dell™, DELL 로고, Dell Precision™, Precision ON™, ExpressCharge™, Latitude™, Latitude ON™, OptiPlex™, Vostro™, 및 Wi-Fi Catcher™는 Dell Inc.의 상표입니다. Intel®, Pentium®, Xeon®, Core™, Atom™, Centrino®, 및 Celeron®은 미국 및 다른 국가에 있는 Intel Corporation의 등록 상표 또는 상표입니다. AMD®는 등록 상표이며 AMD Opteron™, AMD Phenom™, AMD Sempron™, AMD Athlon™, ATI Radeon™, 및 ATI FirePro™는 Advanced Micro Devices, Inc.의 상표입니다. Microsoft®, Windows®, MS-DOS®, Windows Vista®, Windows Vista 시작 단추, 및 Office Outlook®은 미국 및/또는 다른 국가에 있는 Microsoft Corporation의 상표 또는 등록 상표입니다. Blu-ray Disc™는 Blu-ray Disc Association (BDA)이 소유한 상표이며 디스크와 플레이어용으로 라이선스 인가되었습니다. Bluetooth® 단어 마크는 Bluetooth® SIG, Inc.가 소유한 등록 상표이며 Dell Inc.가 라이선스 인가를 받아 이러한 마크를 사용합니다. Wi-Fi®는 Wireless Ethernet Compatibility Alliance, Inc.의 등록 상표입니다.

2012 - 07

Rev. A00

목차

주, 주의 및 경고.....	2
장 1: 컴퓨터 내부 작업.....	7
컴퓨터 내부 작업을 시작하기 전에.....	7
권장 도구.....	8
컴퓨터 끄기.....	8
컴퓨터 내부 작업을 마친 후에.....	8
장 2: 구성 요소 제거 및 설치.....	11
SD(보안 디지털) 카드 분리.....	11
SD 카드 설치.....	11
ExpressCard 분리.....	11
ExpressCard 설치.....	11
전지 분리.....	11
전지 설치.....	12
SIM(가입자 식별 모듈) 카드 분리.....	12
SIM(가입자 식별 모듈) 카드 설치.....	13
베이스 덮개 분리.....	13
베이스 덮개 설치.....	14
WLAN(무선 근거리 통신망) 카드 분리.....	15
WLAN(무선 근거리 통신망) 카드 설치.....	15
WWAN(무선 광역 통신망) 카드 분리(선택사항).....	15
WWAN(무선 광역 통신망) 카드 설치.....	16
광학 드라이브 분리.....	16
광학 드라이브 설치.....	17
기본 하드 드라이브 분리.....	18
기본 하드 드라이브 설치.....	19
보조 하드 드라이브 분리.....	19
보조 하드 드라이브 설치.....	20
코인 셀 전지 분리.....	20
코인 셀 전지 설치.....	21
프로세서 팬 분리.....	21
프로세서 팬 설치.....	22
비디오 카드 팬 분리.....	22
비디오 카드 팬 설치.....	22
키보드 트림 분리.....	22
키보드 트림 설치.....	24

키보드 분리.....	24
키보드 설치.....	26
기본 메모리 분리.....	27
기본 메모리 설치.....	27
보조 메모리 분리.....	28
보조 메모리 설치.....	28
Bluetooth 모듈 분리.....	28
Bluetooth 모듈 설치.....	29
디스플레이 베젤 분리.....	30
디스플레이 베젤 설치.....	31
카메라 분리.....	32
카메라 설치.....	32
디스플레이 패널 분리.....	32
디스플레이 패널 설치.....	35
손목 받침대 분리.....	35
손목 받침대 설치.....	40
ExpressCard 모듈 분리.....	41
ExpressCard 모듈 설치.....	42
방열판 분리.....	42
방열판 설치.....	43
프로세서 분리.....	43
프로세서 설치.....	44
비디오 카드 방열판 분리.....	44
비디오 카드 방열판 설치.....	45
비디오 카드 분리.....	46
비디오 카드 설치.....	46
I/O(입출력) 보드 분리.....	47
I/O 보드 설치.....	48
디스플레이 조립품 분리.....	48
디스플레이 조립품 설치.....	51
디스플레이 연결쇠 및 연결쇠 타워 분리.....	51
디스플레이 연결쇠 및 연결쇠 타워 설치.....	52
연결쇠 덮개 분리.....	52
연결쇠 덮개 설치.....	53
시스템 보드 분리.....	53
시스템 보드 설치.....	56
전원 커넥터 포트 분리.....	57
전원 커넥터 포트 설치.....	58
스위치 보드 분리.....	58
스위치 보드 설치.....	59

장 3: 시스템 설정.....61

부팅 시퀀스.....	61
탐색 키.....	61
시스템 설치 프로그램 옵션.....	62
BIOS 업데이트	69
시스템 및 설정 암호.....	70
시스템 암호 및 설정 암호 할당.....	70
현재 시스템 및/또는 설정 암호를 삭제하거나 변경.....	71
장 4: Diagnostics.....	73
강화된 사전 부팅 시스템 평가(ePSA) 진단.....	73
장 5: 컴퓨터 문제 해결.....	75
장치 상태 표시등.....	75
배터리 상태 표시등.....	75
장 6: 사양.....	77
기술 사양.....	77
장 7: 지원 받기.....	83
Dell 에 문의하기.....	83

컴퓨터 내부 작업

컴퓨터 내부 작업을 시작하기 전에

컴퓨터의 잠재적 손상을 방지하고 안전하게 작업하기 위해 다음 안전 지침을 따르십시오. 특별히 언급하지 않는 한 이 설명서에 포함된 각 절차의 전제 조건은 다음과 같습니다.

- 컴퓨터 내부 작업의 단계를 수행했습니다.
- 컴퓨터와 함께 제공된 안전 정보를 읽었습니다.
- 분리 절차를 역순으로 수행하여 구성 요소를 교체하거나 설치(별도로 구입한 경우)할 수 있습니다.

 **경고:** 컴퓨터의 내부 작업을 시작하기 전에 컴퓨터와 함께 제공된 안전 정보를 반드시 읽고 숙지하십시오. 추가적인 안전에 관한 모범 사례 정보에 대해서는 법적 규제 준수 홈페이지(www.dell.com/regulatory_compliance)를 참조하십시오.

 **주의:** 대부분의 컴퓨터 관련 수리는 인증받은 서비스 기술자가 수행해야 합니다. 문제 해결이나 간단한 수리에 한해 제품 문서에 승인된 대로 또는 온라인/전화 서비스 및 지원팀이 안내하는 대로 사용자가 직접 처리할 수 있습니다. Dell의 승인을 받지 않은 서비스 작업으로 인한 손상에 대해서는 보상을 받을 수 없습니다. 제품과 함께 제공된 안전 지침을 읽고 따르십시오.

 **주의:** 정전기 방전을 피하기 위해, 손목 지지 스트랩을 사용하거나 컴퓨터 뒷면의 커넥터 등과 같이 칠이 되어 있지 않은 금속 표면을 주기적으로 만져서 접지하십시오.

 **주의:** 구성 부품과 카드를 조심스럽게 다루십시오. 카드의 구성 부품이나 단자를 만지지 마십시오. 카드를 잡을 때는 모서리나 금속 설치 받침대를 잡으십시오. 프로세서와 같은 구성 부품을 잡을 때는 핀을 만지지 말고 모서리를 잡으십시오.

 **주의:** 케이블을 분리할 때는 케이블을 직접 잡아 당기지 말고 커넥터나 당김 탭을 잡고 분리합니다. 일부 케이블에는 잠금 탭이 있는 커넥터가 달려 있으므로 이와 같은 종류의 케이블을 분리하는 경우에는 잠금 탭을 누르고 분리합니다. 커넥터를 잡아 당길 때 커넥터 핀이 구부러지지 않도록 수평으로 잡아 당깁니다. 케이블을 연결하기 전에 두 커넥터가 방향이 올바르게 정렬되었는지도 확인합니다.

 **노트:** 컴퓨터와 특정 구성 요소의 색상은 이 설명서와 다를 수도 있습니다.

컴퓨터의 손상을 방지하기 위해, 컴퓨터 내부 작업을 시작하기 전에 다음 단계를 수행하십시오.

1. 컴퓨터 덮개의 금형을 방지하기 위해 작업대 표면이 평평하고 깨끗한지 확인합니다.
2. 컴퓨터를 끕니다([컴퓨터 끄기](#) 참조).
3. 컴퓨터가 선택 사항인 미디어 베이스 또는 배터리 슬라이스와 같은 도킹 장치에 연결되어 있는 경우(도킹된 상태) 도킹을 해제합니다.

 **주의:** 네트워크 케이블을 분리하려면 먼저 컴퓨터에서 케이블을 분리한 다음 네트워크 장치에서 케이블을 분리합니다.
4. 컴퓨터에서 모든 네트워크 케이블을 분리합니다.
5. 전원 콘센트에서 컴퓨터와 컴퓨터에 연결된 모든 장치를 분리합니다.
6. 디스플레이를 닫고 표면이 평평한 작업대에 컴퓨터를 뒤집어 놓습니다.

 **노트:** 시스템 보드의 손상을 방지하기 위해, 컴퓨터를 수리하기 전에 주 배터리를 제거해야 합니다.

7. 주 배터리를 제거합니다.
8. 컴퓨터를 바로 세워 놓습니다.
9. 디스플레이를 엽니다.
10. 전원 버튼을 눌러 시스템 보드를 접지합니다.

 **주의:** 감전 방지를 위해, 디스플레이를 열기 전에 항상 전원 콘센트에서 컴퓨터를 분리합니다.

 **주의:** 컴퓨터 내부의 부품을 만지기 전에 컴퓨터 뒷면의 금속처럼 도색되지 않은 금속 표면을 만져 접지합니다. 작업하는 동안 도색되지 않은 금속 표면을 주기적으로 만져 내부 구성 부품을 손상시킬 수 있는 정전기를 제거합니다.

11. 설치된 Express 카드 또는 스마트 카드를 해당 슬롯에서 모두 분리합니다.

권장 도구

이 문서의 절차를 수행하기 위해 다음 도구가 필요할 수 있습니다.

- 소형 일자 드라이버
- #0 십자 드라이버
- #1 십자 드라이버
- 소형 플라스틱 스크라이브
- 플래시 BIOS 업데이트 프로그램 CD

컴퓨터 끄기

 **주의:** 데이터 손실을 방지하기 위해, 컴퓨터를 끄기 전에 열린 파일을 모두 저장한 후 닫고 열린 프로그램을 모두 종료하십시오.

1. 다음과 같이 운영체제를 종료하십시오.

- Windows 7 의 경우:

시작  을 클릭하고 시스템 종료를 클릭합니다.

- Windows Vista 의 경우:

시작  을 클릭하고 아래에 설명된 대로 시작 메뉴의 오른쪽 하단 모서리에 있는 화살표를 클릭한 다음 시스템 종료를 클릭합니다.



- Windows XP 의 경우:

시작 → 컴퓨터 끄기 → 끄기를 클릭합니다. 운영체제 종료 프로세스가 완료되면 컴퓨터가 꺼집니다.

2. 컴퓨터 및 연결된 모든 장치의 전원이 꺼져 있는지 확인합니다. 운영체제를 종료할 때 컴퓨터 및 연결된 장치의 전원이 자동으로 꺼지지 않으면 전원 버튼을 4 초 정도 눌러 끕니다.

컴퓨터 내부 작업을 마친 후에

재장착 절차를 완료한 후 컴퓨터 전원을 켜기 전에 외부 장치, 카드, 케이블 등을 연결했는지 확인합니다.

△ 주의: 컴퓨터 손상을 방지하기 위해, 특정 Dell 컴퓨터를 위해 설계된 전용 배터리를 사용하십시오. 다른 Dell 컴퓨터용으로 설계된 배터리를 사용하지 마십시오.

1. 포트 복제기, 배터리 슬라이스 또는 미디어 베이스와 같은 외부 장치를 연결하고 Express 카드와 같은 카드를 장착합니다.
2. 컴퓨터에 전화선 또는 네트워크 케이블을 연결합니다.

△ 주의: 네트워크 케이블을 연결하려면, 먼저 케이블을 네트워크 장치에 꽂은 다음 컴퓨터에 꽂습니다.

3. 배터리를 끼웁니다.
4. 전원 콘센트에 컴퓨터와 연결된 모든 장치를 연결합니다.
5. 컴퓨터 전원을 켭니다.

구성 요소 제거 및 설치

이 섹션에서는 컴퓨터에서 구성 요소를 제거하거나 설치하는 방법에 관한 세부 정보를 제공합니다.

SD(보안 디지털) 카드 분리

1. 컴퓨터 내부에서 작업하기 전의 절차를 따릅니다.
2. SD 카드를 눌러 컴퓨터에서 해제합니다. SD 카드를 밀어 컴퓨터에서 분리합니다.



SD 카드 설치

1. 딸깍 소리가 나면서 제자리에 고정될 때까지 SD 카드를 해당 슬롯에 밀어 넣습니다.
2. 컴퓨터 내부에서 작업한 후의 절차를 따릅니다.

ExpressCard 분리

1. 컴퓨터 내부에서 작업하기 전의 절차를 따릅니다.
2. ExpressCard 를 누릅니다.
3. ExpressCard 를 밀어 컴퓨터에서 분리합니다.

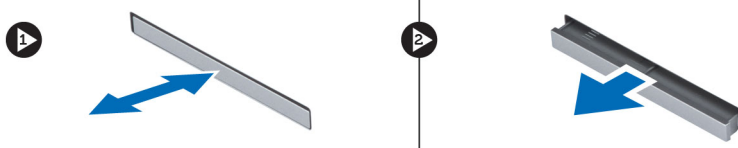

ExpressCard 설치

1. ExpressCard 를 해당 슬롯에 밀어 넣고 딸깍 소리가 나면서 제자리에 고정될 때까지 누릅니다.
2. 컴퓨터 내부에서 작업한 후의 절차를 따릅니다.

전지 분리

1. 컴퓨터 내부에서 작업하기 전의 절차를 따릅니다.
2. 분리 래치를 밀어 전지 잠금을 해제합니다.



3. 전지를 뒤집어 컴퓨터에서 분리합니다.



전지 설치

1. 딸깍 소리가 나면서 제자리에 고정될 때까지 전지를 해당 슬롯에 밀어 넣습니다.
2. 컴퓨터 내부에서 작업한 후의 절차를 따릅니다.

SIM(가입자 식별 모듈) 카드 분리

1. 컴퓨터 내부에서 작업하기 전의 절차를 따릅니다.
2. 전지를 분리합니다.

3. SIM 카드를 밀어 슬롯에서 분리합니다.

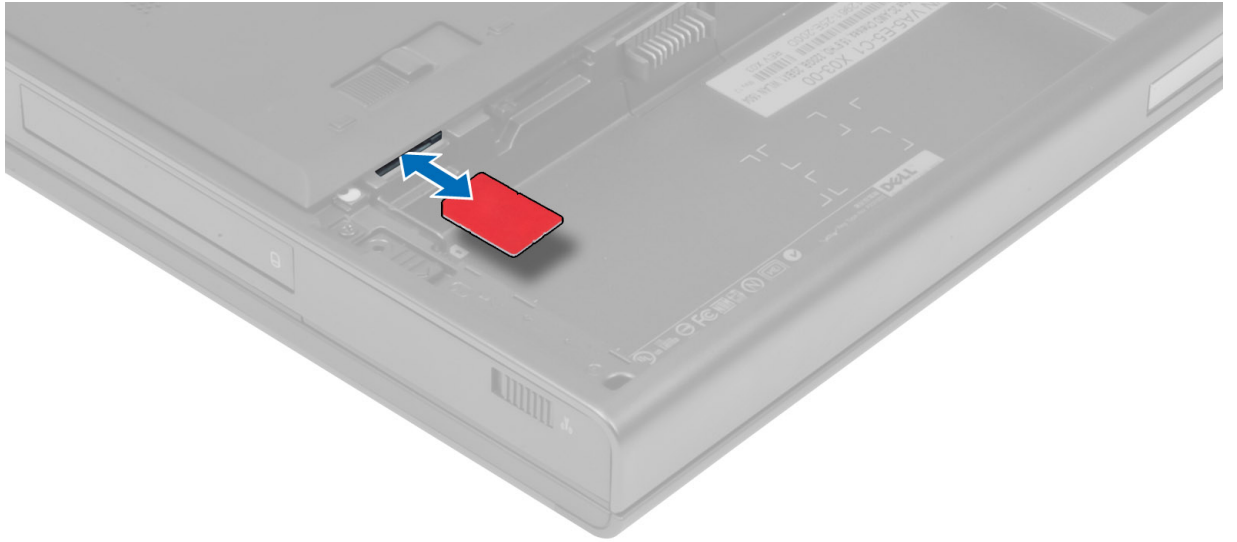

SIM(가입자 식별 모듈) 카드 설치

1. SIM 카드를 해당 슬롯에 밀어 넣습니다.
2. 전지를 설치합니다.
3. 컴퓨터 내부에서 작업한 후의 절차를 따릅니다.

베이스 덮개 분리

1. 컴퓨터 내부에서 작업하기 전의 절차를 따릅니다.
2. 전지를 분리합니다.
3. 베이스 덮개를 컴퓨터에 고정하는 나사를 분리합니다. 고무 탭을 컴퓨터 후면을 향해 눌러 베이스 덮개를 해제합니다.



4. 컴퓨터에서 베이스 덮개를 분리합니다.



베이스 덮개 설치

1. 베이스 덮개를 밀어 컴퓨터에 있는 나사 구멍에 올바르게 맞춥니다.
2. 나사를 조여 베이스 덮개를 컴퓨터에 고정합니다.
3. 전지를 설치합니다.
4. 컴퓨터 내부에서 작업한 후의 절차를 따릅니다.

WLAN(무선 근거리 통신망) 카드 분리

1. 컴퓨터 내부에서 작업하기 전의 절차를 따릅니다.
2. 다음을 분리합니다.
 - a) 전지
 - b) 베이스 덮개
3. WLAN 카드에 연결된 안테나 케이블을 분리하고 배선을 취소합니다. WLAN 카드를 컴퓨터에 고정하는 나사를 분리합니다. 컴퓨터에서 WLAN 카드를 분리합니다.

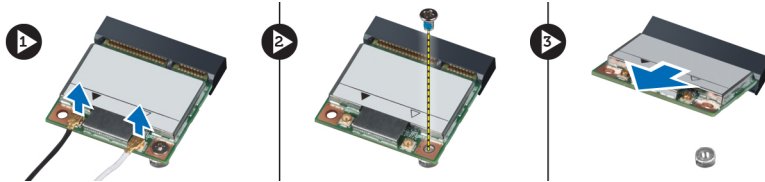

WLAN(무선 근거리 통신망) 카드 설치

1. WLAN 카드를 컴퓨터의 해당 슬롯에 밀어 넣습니다.
2. 나사를 조여 WLAN 카드를 컴퓨터에 고정합니다.
3. 라우팅 채널을 통해 케이블을 배선하고 WLAN 카드에 연결합니다.
4. 다음을 설치합니다.
 - a) 베이스 덮개
 - b) 전지
5. 컴퓨터 내부에서 작업한 후의 절차를 따릅니다.

WWAN(무선 광역 통신망) 카드 분리(선택사양)

1. 컴퓨터 내부에서 작업하기 전의 절차를 따릅니다.
2. 다음을 분리합니다.
 - a) 전지
 - b) 베이스 덮개
3. WWAN 카드에 연결된 안테나 케이블을 분리하고 배선을 취소합니다. WWAN 카드를 컴퓨터에 고정하는 나사를 분리합니다. 컴퓨터에서 WWAN 카드를 분리합니다.

 **노트:** WWAN 카드의 위치는 그림에 표시된 위치와 다를 수 있습니다.

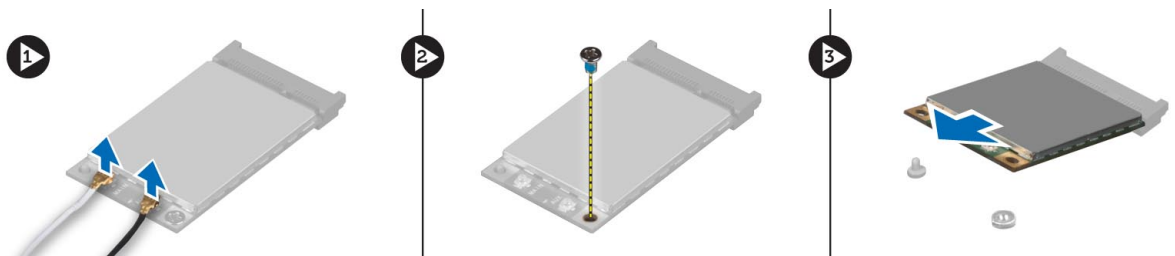

WWAN(무선 광역 통신망) 카드 설치

1. WWAN 카드를 WWAN 카드 슬롯에 밀어 넣습니다.
2. 나사를 조여 WWAN 카드를 컴퓨터에 고정합니다.
3. 라우팅 채널을 통해 케이블을 배선하고 WWAN 카드에 연결합니다.
4. 다음을 설치합니다.
 - a) 베이스 덮개
 - b) 전지
5. 컴퓨터 내부에서 작업한 후의 절차를 따릅니다.

광학 드라이브 분리

1. 컴퓨터 내부에서 작업하기 전의 절차를 따릅니다.
2. 다음을 분리합니다.
 - a) 전지
 - b) 베이스 덮개
3. 광학 드라이브를 컴퓨터에 고정하는 나사를 분리합니다.

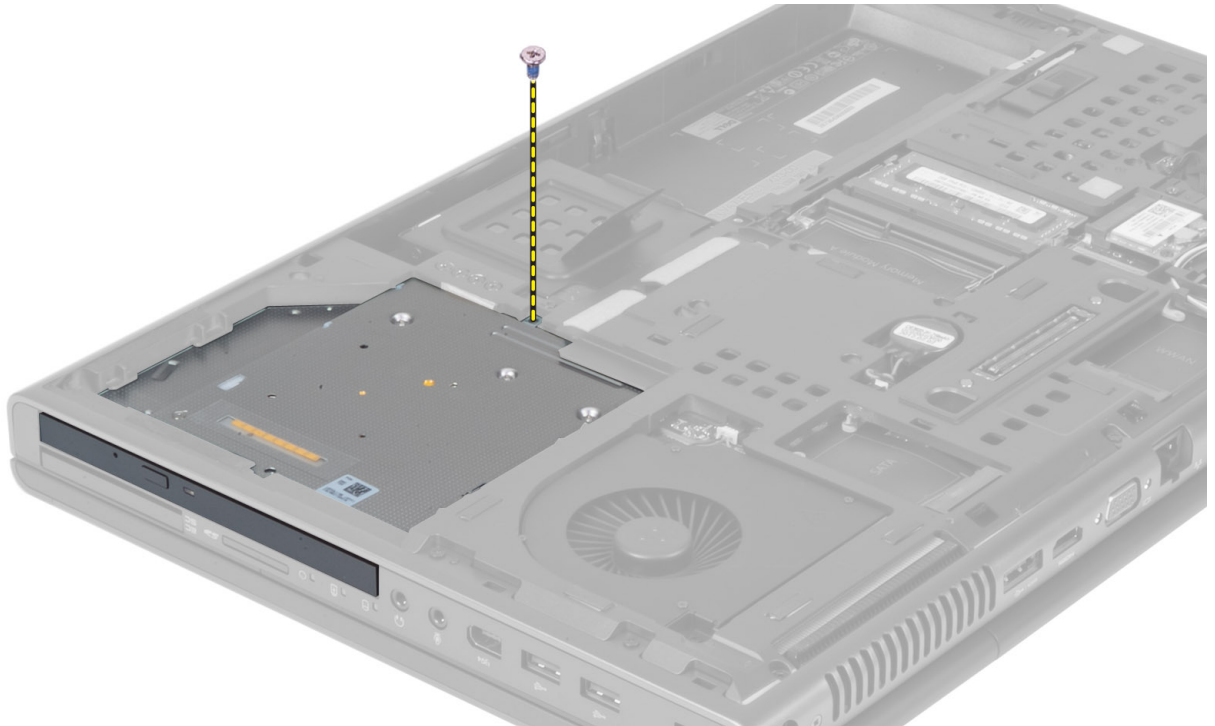

4. 광학 드라이브를 밀어 컴퓨터에서 분리합니다.

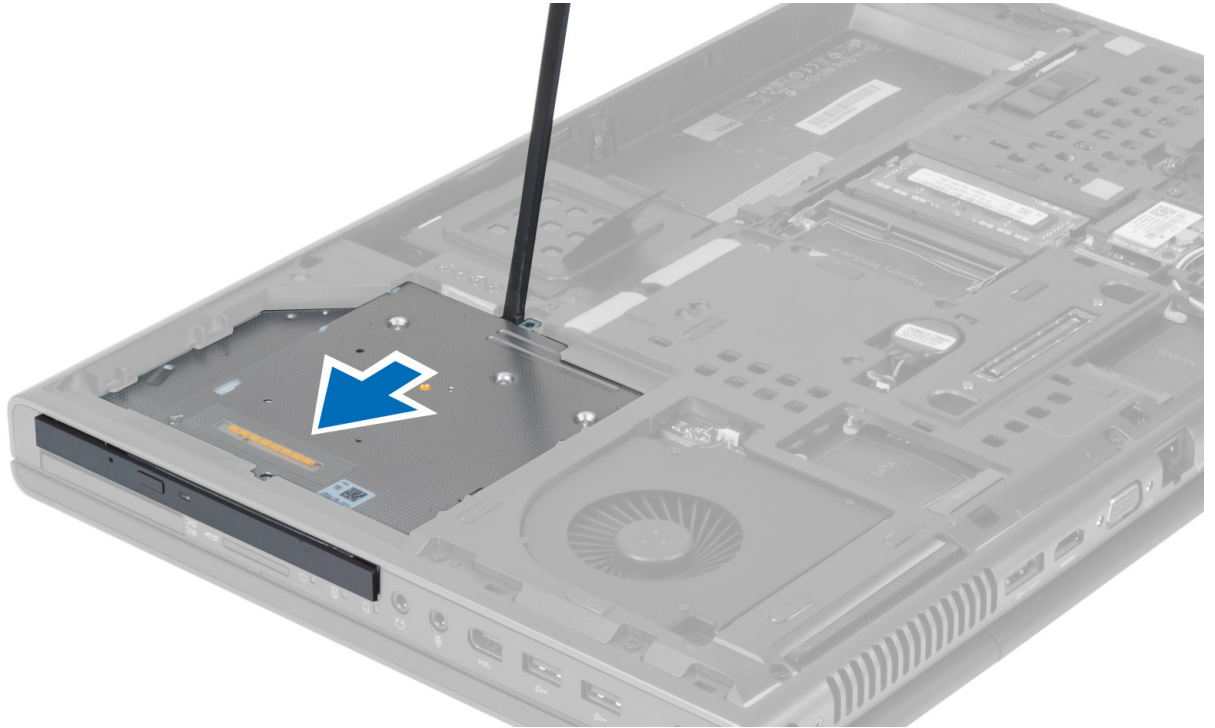

5. 드라이브 래치 브래킷을 광학 드라이브에 고정하는 나사를 분리하고 브래킷을 분리합니다.

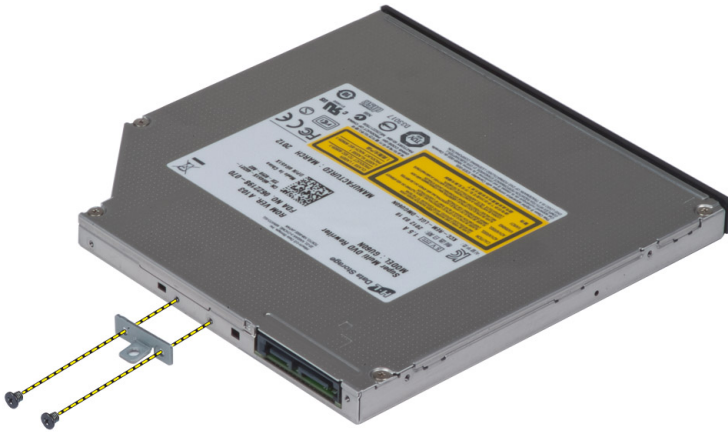

광학 드라이브 설치

1. 드라이브 래치 브래킷을 광학 드라이브에 고정하는 나사를 조입니다.
2. 광학 드라이브를 슬롯에 밀어 넣고 광학 드라이브를 컴퓨터에 고정하는 나사를 분리합니다.
3. 다음을 설치합니다.
 - a) 전지
 - b) 베이스 덮개
4. 컴퓨터 내부에서 작업한 후의 절차를 따릅니다.

기본 하드 드라이브 분리

1. 컴퓨터 내부에서 작업하기 전의 절차를 따릅니다.
2. 다음을 분리합니다.
 - a) 전지
 - b) 베이스 덮개
3. 기본 하드 드라이브를 컴퓨터에 고정하는 나사를 분리합니다. 기본 하드 드라이브 래치를 잠금 해제 위치로 밀고 하드 드라이브를 당겨 컴퓨터에서 분리합니다.

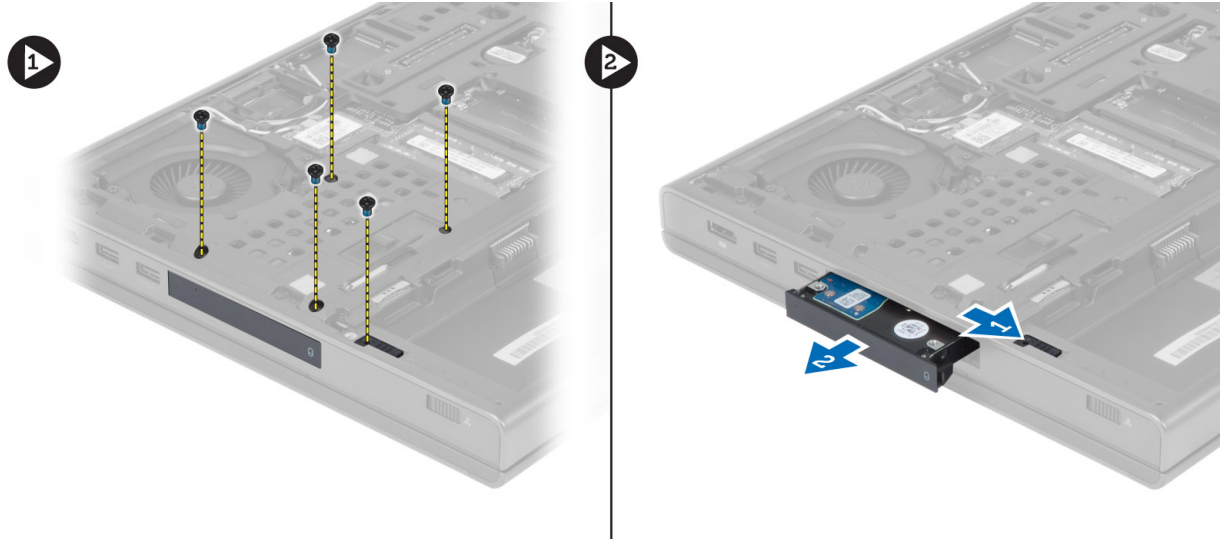

4. 하드 드라이브 브래킷을 바깥쪽으로 당겨 브래킷에서 하드 드라이브를 분리합니다.

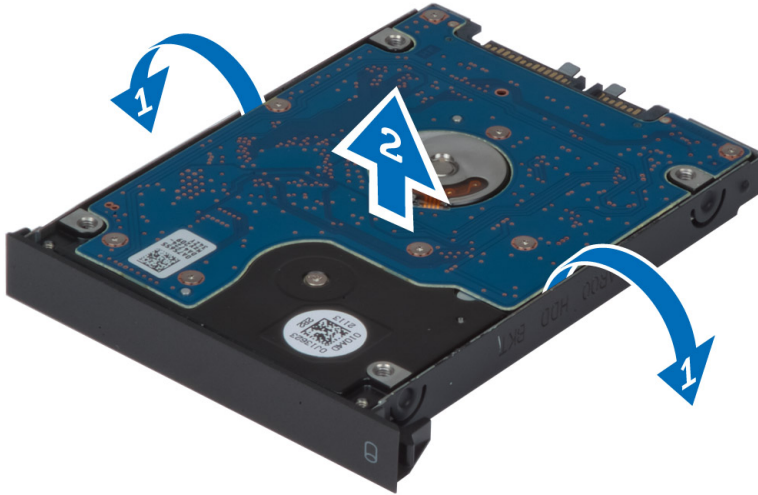

노트: 7mm 하드 드라이브의 경우 하드 드라이브 브래킷에 고무 필러가 설치되어 있습니다. 고무 필러는 진동을 방지하고 7mm 하드 드라이브를 올바르게 설치하기 위해 사용됩니다. 9mm 하드 드라이브는 하드 드라이브 브래킷에 설치할 때 필러가 필요하지 않습니다.

기본 하드 드라이브 설치

1. 기본 하드 드라이브 브래킷을 기본 하드 드라이브에 맞춥니다.
2. 딸깍 소리가 나면서 제자리에 고정될 때까지 기본 하드 드라이브를 컴퓨터의 해당 슬롯에 밀어 넣습니다.
3. 나사를 조여 기본 하드 드라이브를 컴퓨터에 고정합니다.
4. 다음을 설치합니다.
 - a) 베이스 덮개
 - b) 전지
5. 컴퓨터 내부에서 작업한 후의 절차를 따릅니다.

보조 하드 드라이브 분리

1. 컴퓨터 내부에서 작업하기 전의 절차를 따릅니다.
2. 다음을 분리합니다.
 - a) 전지
 - b) 베이스 덮개
3. 보조 하드 드라이브를 제자리에 고정하는 나사를 분리합니다.
4. 탭을 위로 당기고 컴퓨터에서 보조 하드 드라이브를 분리합니다.

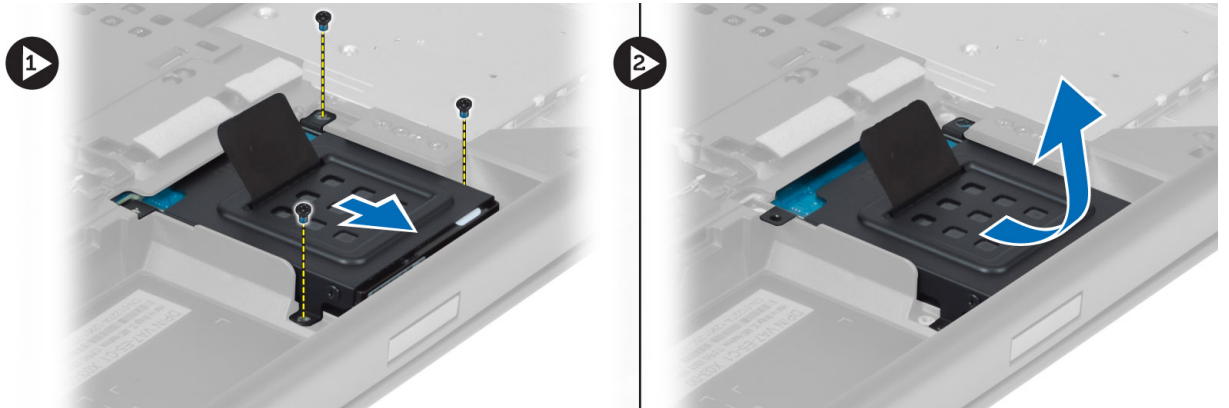

5. 보조 하드 드라이브를 브래킷에 고정하는 나사를 분리합니다.
6. 브래킷에서 보조 하드 드라이브를 분리합니다.



보조 하드 드라이브 설치

1. 보조 하드 드라이브 브래킷을 보조 하드 드라이브에 맞춥니다.
2. 보조 하드 드라이브 브래킷을 고정하는 나사를 조입니다.
3. 보조 하드 드라이브를 컴퓨터에 설치합니다.
4. 보조 하드 드라이브를 컴퓨터에 고정하는 나사를 조입니다.
5. 다음을 설치합니다.
 - a) 베이스 덮개
 - b) 전지
6. 컴퓨터 내부에서 작업한 후의 절차를 따릅니다.

코인 셀 전지 분리

1. 컴퓨터 내부에서 작업하기 전의 절차를 따릅니다.
2. 다음을 분리합니다.
 - a) 전지
 - b) 베이스 덮개
3. 코인 셀 전지 케이블을 분리합니다. 코인 셀 전지를 위로 들어 올리고 컴퓨터에서 분리합니다.

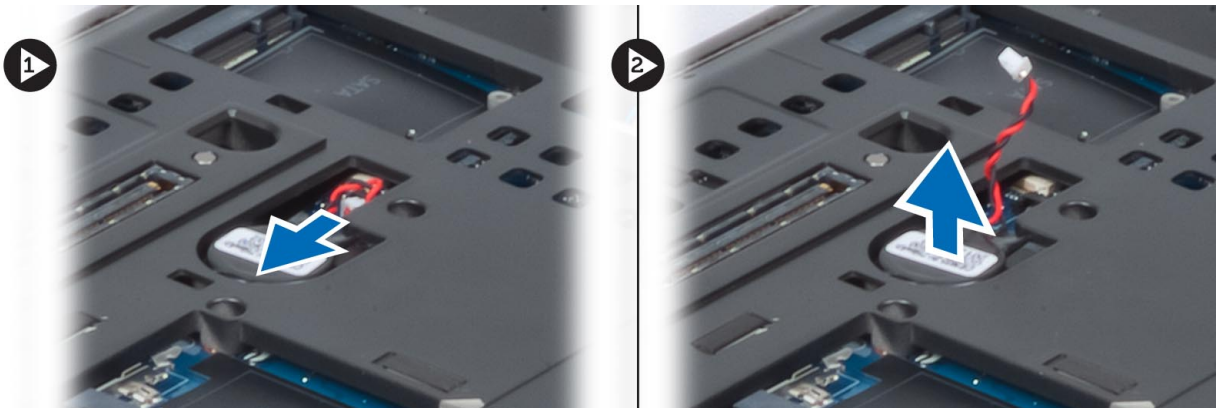

코인 셀 전지 설치

1. 코인 셀 전지를 컴퓨터의 해당 슬롯에 장착합니다.
2. 코인 셀 전지 케이블을 연결합니다.
3. 다음을 설치합니다.
 - a) 베이스 덮개
 - b) 전지
4. 컴퓨터 내부에서 작업한 후의 절차를 따릅니다.

프로세서 팬 분리

1. 컴퓨터 내부에서 작업하기 전의 절차를 따릅니다.
2. 다음을 분리합니다.
 - a) 전지
 - b) 베이스 덮개
3. 프로세서 팬을 컴퓨터에 고정하는 나사를 분리합니다. 컴퓨터에서 프로세서 팬을 분리합니다.

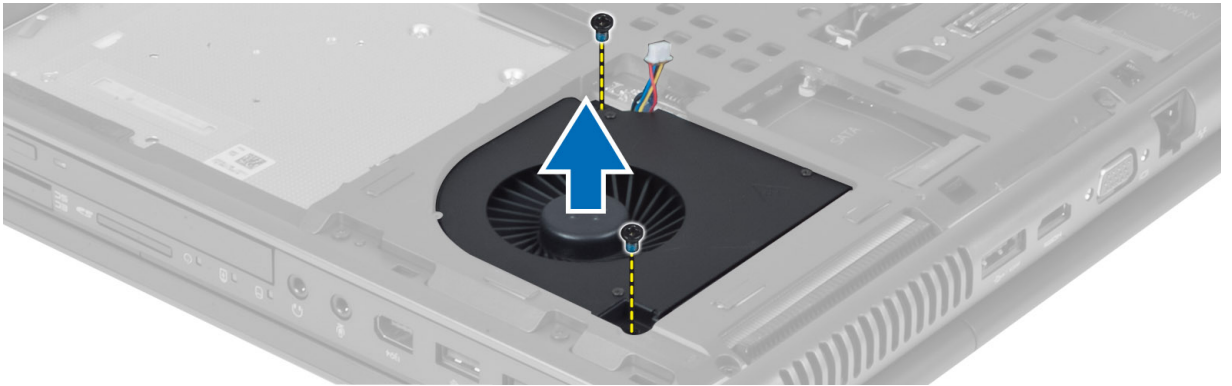

4. 프로세서 팬 케이블을 분리합니다.



프로세서 팬 설치

1. 프로세서 팬 케이블을 연결합니다.
2. 프로세서 팬을 컴퓨터에 해당 슬롯에 밀어 넣습니다.
3. 프로세서 팬을 컴퓨터에 고정하는 나사를 조입니다.
4. 다음을 설치합니다.
 - a) 베이스 덮개
 - b) 전지
5. 컴퓨터 내부에서 작업한 후의 절차를 따릅니다.

비디오 카드 팬 분리

1. 컴퓨터 내부에서 작업하기 전의 절차를 따릅니다.
2. 다음을 분리합니다.
 - a) 전지
 - b) 베이스 덮개
3. 비디오 카드 팬을 컴퓨터에 고정하는 나사를 분리합니다. 컴퓨터에서 비디오 카드 팬을 분리합니다. 비디오 카드 팬 케이블을 분리합니다.

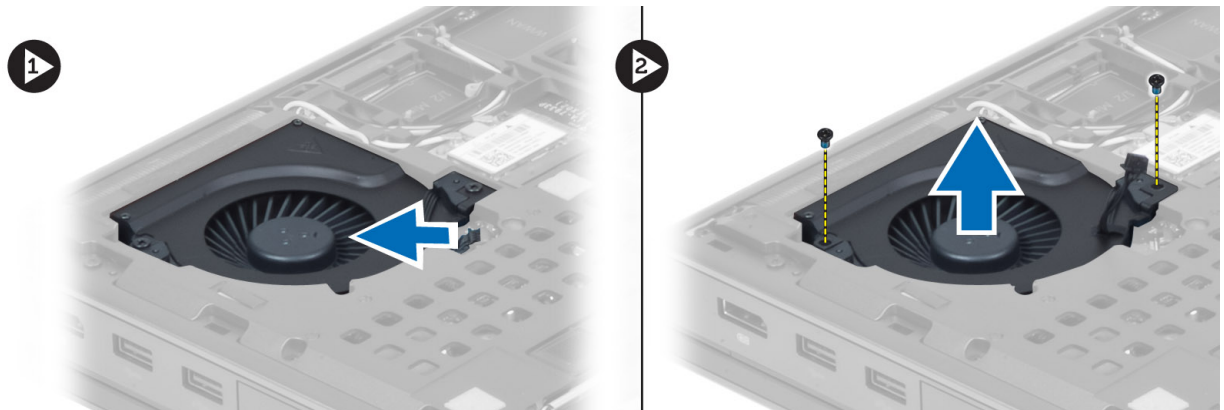

비디오 카드 팬 설치

1. 비디오 카드 팬 케이블을 연결합니다.
2. 비디오 카드 팬을 해당 슬롯에 밀어 넣고 나사를 조여 컴퓨터에 고정합니다.
3. 다음을 설치합니다.
 - a) 베이스 덮개
 - b) 전지
4. 컴퓨터 내부에서 작업한 후의 절차를 따릅니다.

키보드 트림 분리

1. 컴퓨터 내부에서 작업하기 전의 절차를 따릅니다.
2. 전지를 분리합니다.
3. 상단 내부 모서리로부터 시작하여 키보드 트림을 들어 올립니다.

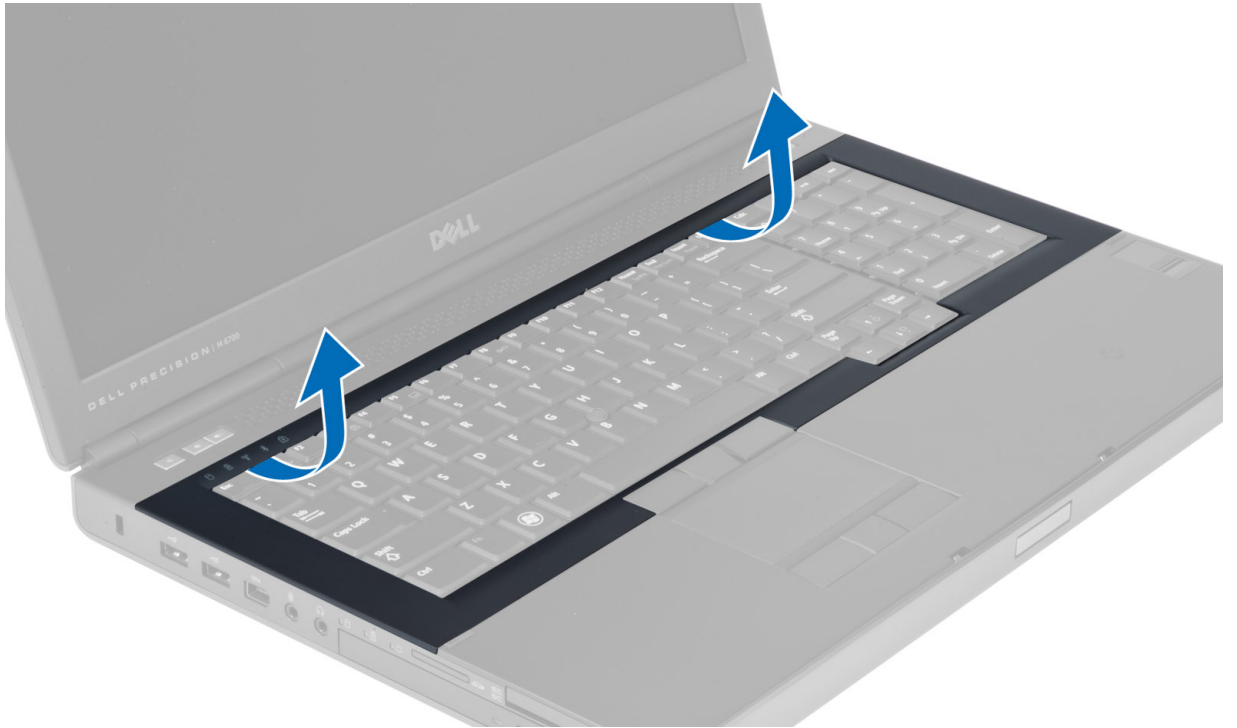

4. 상단 내부 모서리에서 키보드 트림의 하단 모서리를 들어 올립니다.

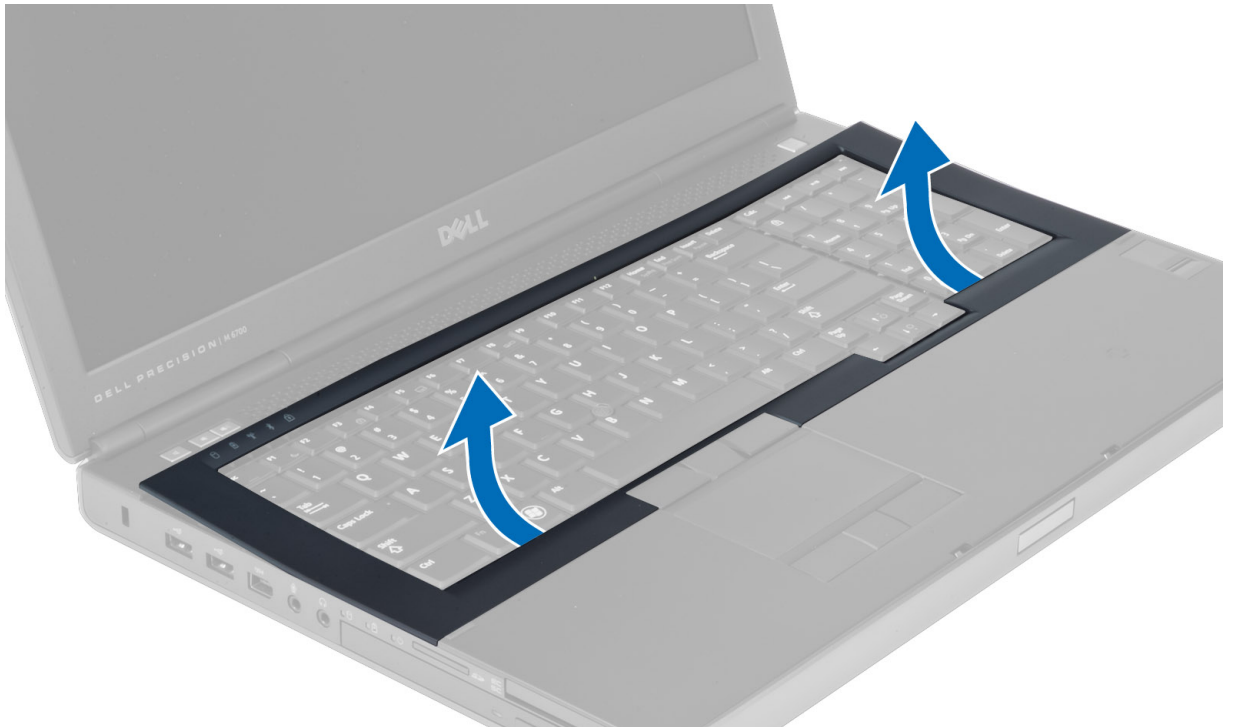

키보드 트림 설치

1. 키보드 트림을 전면으로부터 끼워 넣고 컴퓨터의 원래 위치에 맞춥니다. 왼쪽 모서리의 하드 탭이 제자리에 끼웠는지 확인합니다.

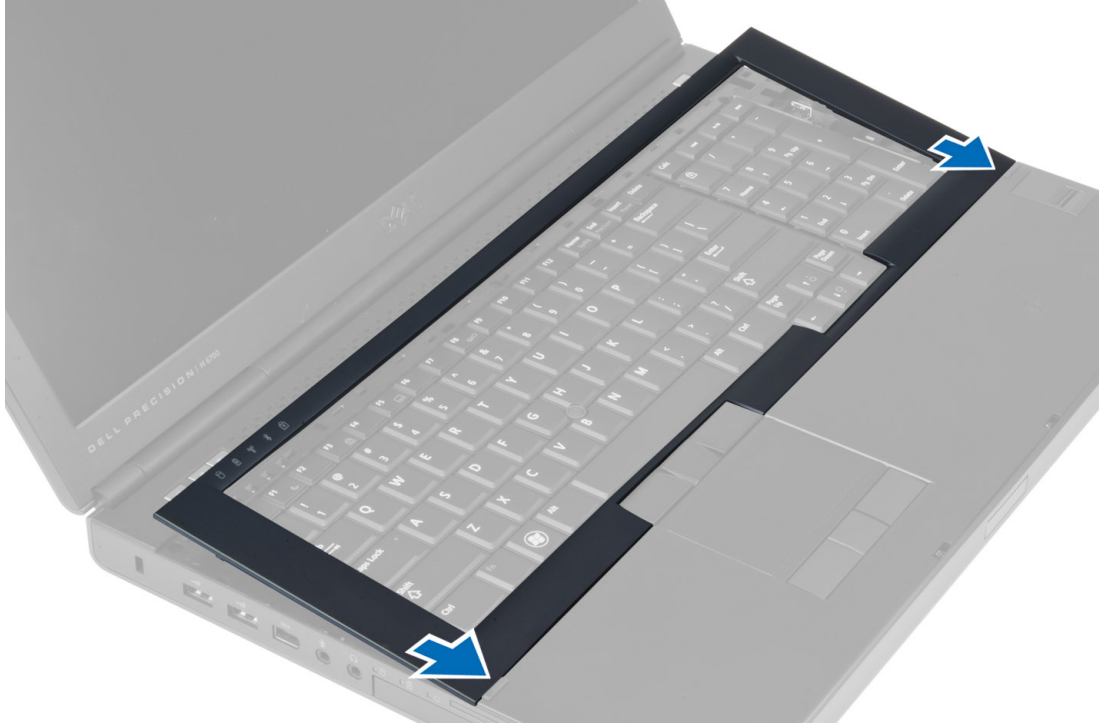

2. 딸깍 소리가 나면서 제자리에 고정될 때까지 키보드 트림 측면을 따라 누릅니다.
3. 전지를 설치합니다.
4. 컴퓨터 내부에서 작업한 후의 절차를 따릅니다.

키보드 분리

1. 컴퓨터 내부에서 작업하기 전의 절차를 따릅니다.
2. 다음을 분리합니다.
 - a) 전지
 - b) 키보드 트림
3. 키보드를 컴퓨터에 고정하는 나사를 분리합니다.

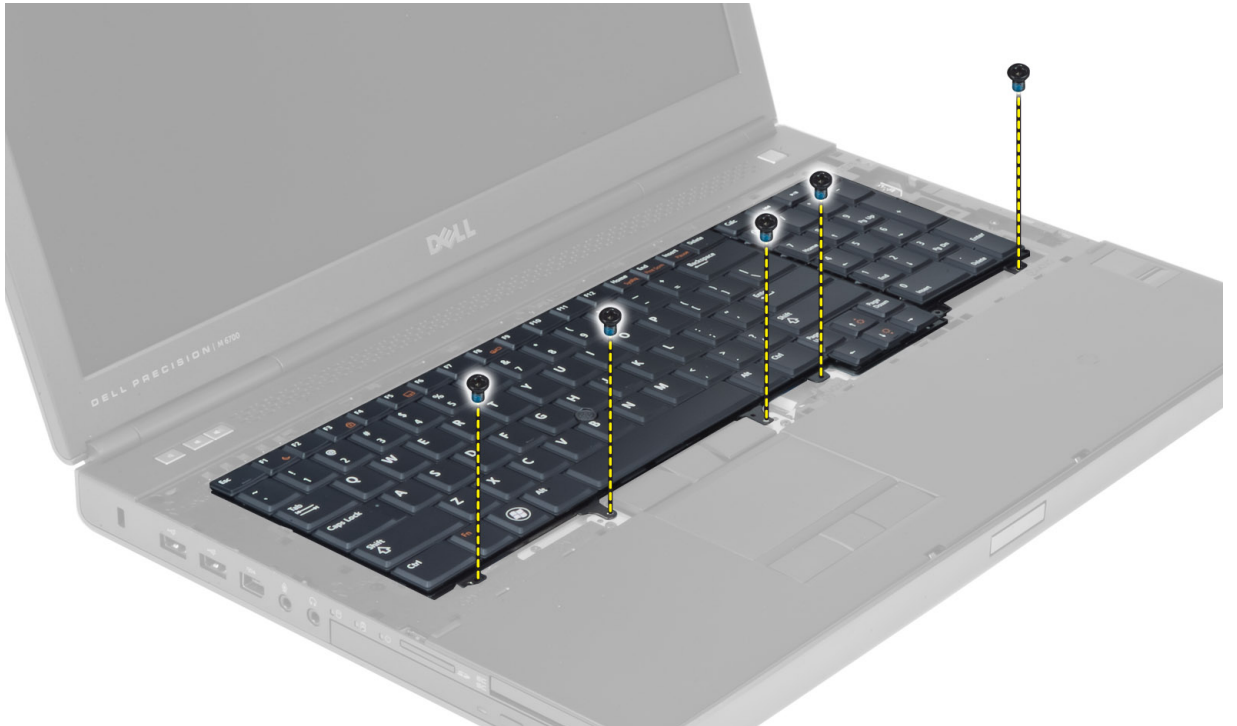

4. 키보드 하단으로부터 시작하여 컴퓨터에서 키보드를 분리하고 키보드를 뒤집어 놓습니다.



5. 시스템 보드에서 키보드 데이터 케이블을 분리하고 키보드를 분리합니다.

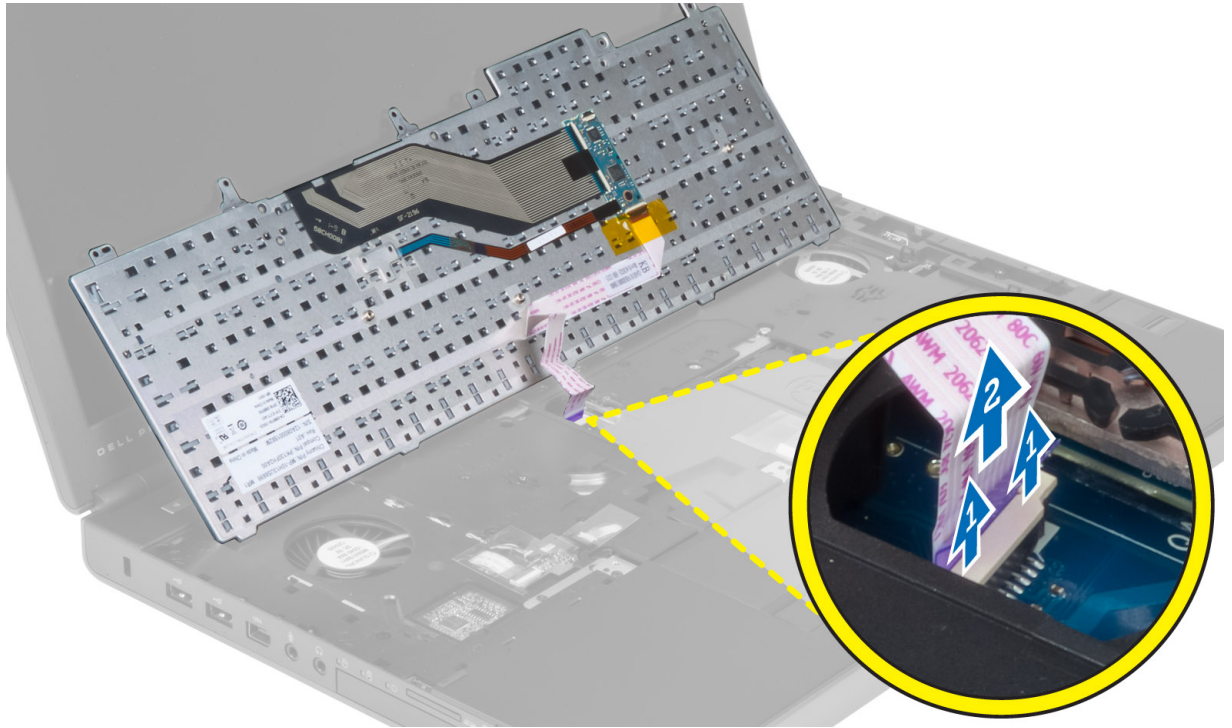

키보드 설치

1. 키보드 데이터 케이블을 시스템 보드에 연결합니다.
 **노트:** 키보드 데이터 케이블을 올바르게 맞춰 접었는지 확인합니다.
2. 키보드를 해당 칸에 눌러 넣습니다.
3. 나사를 조여 키보드를 컴퓨터에 고정합니다.
4. 다음 키를 눌러 키보드를 컴퓨터에 고정합니다.
 - a) <R>, <T>, <F> 및 <G> 키
 - b) <9> 키 위
 - c) NUMLOCK <9> 키



5. 다음을 설치합니다.
 - a) 키보드 트림
 - b) 전지
6. 컴퓨터 내부에서 작업한 후의 절차를 따릅니다.

기본 메모리 분리

1. 컴퓨터 내부에서 작업하기 전의 절차를 따릅니다.
2. 다음을 분리합니다.
 - a) 전지
 - b) 베이스 덮개
3. 기본 메모리가 튀겨 나올 때까지 기본 메모리에서 고정 클립을 들어 올립니다. 기본 메모리를 들어 올려 컴퓨터에서 분리합니다.

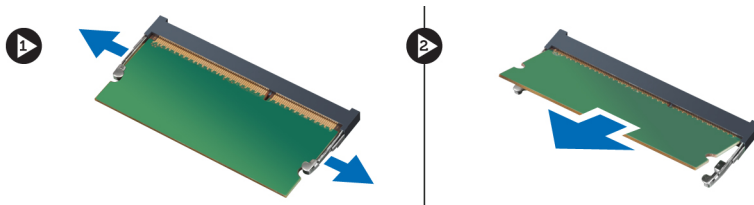

기본 메모리 설치

1. 기본 메모리를 메모리 소켓에 밀어 넣습니다.
2. 클립을 눌러 기본 메모리를 시스템 보드에 고정합니다.
3. 다음을 설치합니다.

- a) 베이스 덮개
- b) 전지

4. 컴퓨터 내부에서 작업한 후의 절차를 따릅니다.

보조 메모리 분리

1. 컴퓨터 내부에서 작업하기 전의 절차를 따릅니다.
2. 다음을 분리합니다.
 - a) 전지
 - b) 키보드 트림
 - c) 키보드
3. 메모리 실드를 컴퓨터에 고정하는 나사를 분리하고 메모리 실드를 분리합니다.

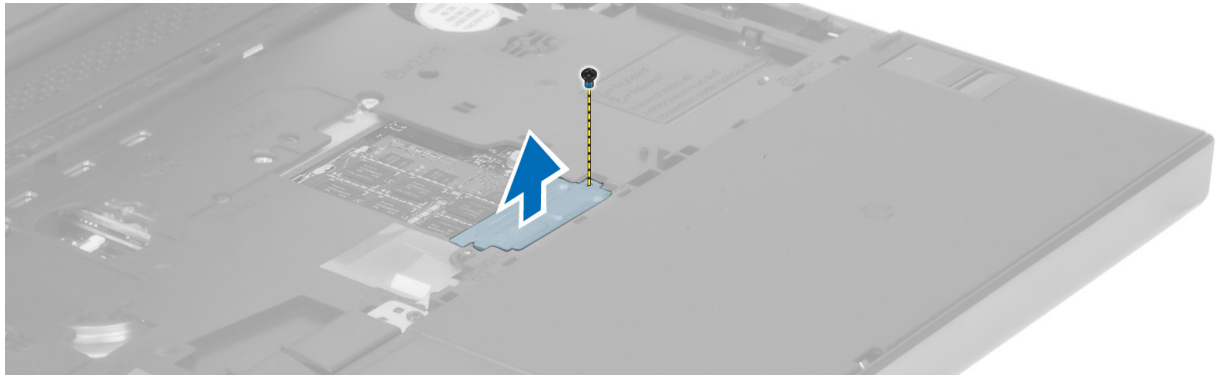

4. 메모리 모듈이 튕겨 나올 때까지 메모리 모듈에서 고정 클립을 들어 올립니다. 메모리 모듈을 들어 올리고 컴퓨터에서 분리합니다.

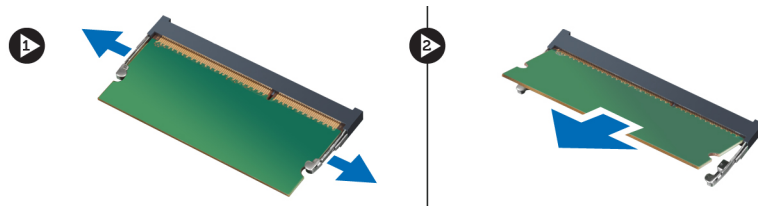

보조 메모리 설치

1. 보조 메모리를 메모리 소켓에 밀어 넣습니다.
2. 클립을 눌러 메모리 모듈을 시스템 보드에 고정합니다.
3. 메모리 실드를 컴퓨터의 원래 위치에 놓고 나사를 조여 컴퓨터에 고정합니다.
4. 다음을 설치합니다.
 - a) 키보드
 - b) 키보드 트림
 - c) 전지
5. 컴퓨터 내부에서 작업한 후의 절차를 따릅니다.

Bluetooth 모듈 분리

1. 컴퓨터 내부에서 작업하기 전의 절차를 따릅니다.
2. 다음을 분리합니다.

- a) 전지
- b) 베이스 덮개

3. Bluetooth 케이블을 분리하고 배선을 취소합니다. Bluetooth 도어를 위로 밀어 해제합니다.

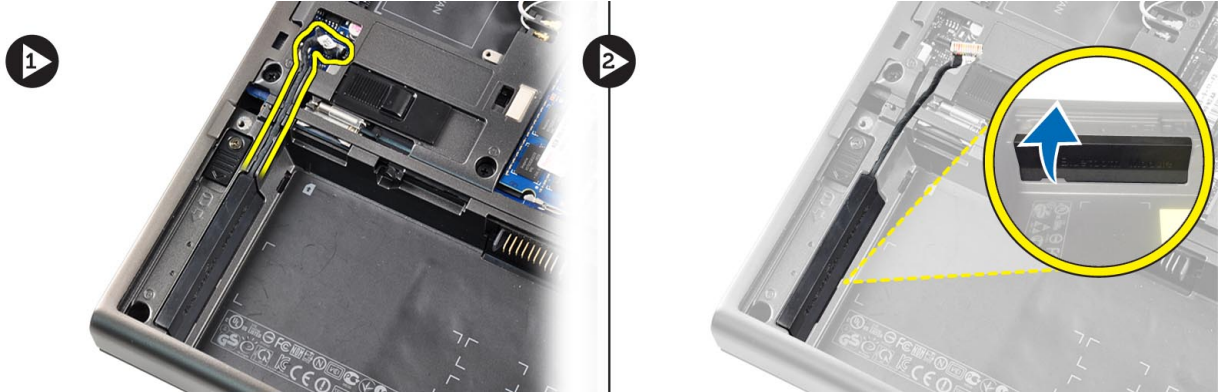

4. 컴퓨터에서 Bluetooth 모듈을 분리합니다. Bluetooth 모듈을 제자리에 고정하는 나사를 분리합니다.

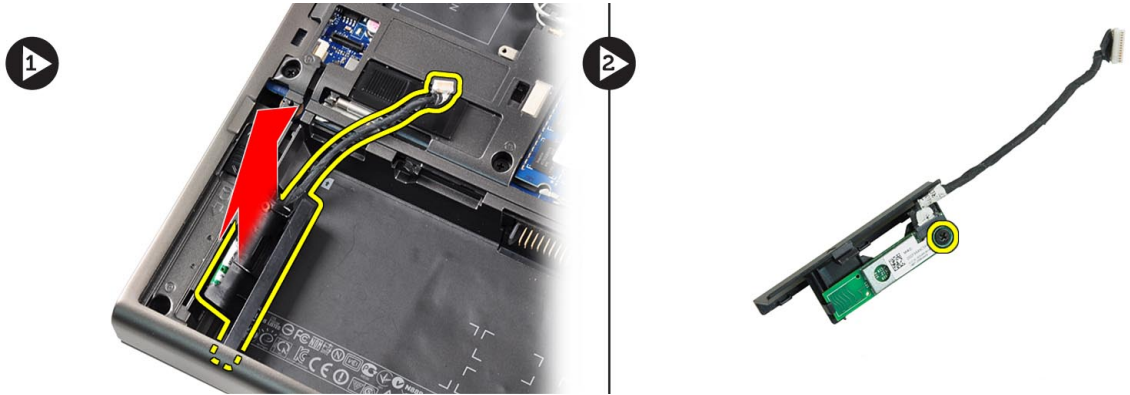

5. Bluetooth 모듈을 분리합니다. 모듈에서 Bluetooth 케이블을 분리합니다.

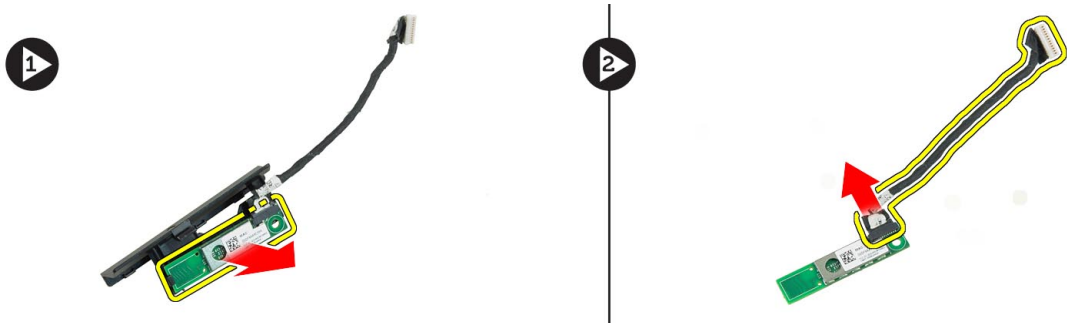

Bluetooth 모듈 설치

1. Bluetooth 케이블을 Bluetooth 모듈에 연결합니다.
2. 나사를 조여 Bluetooth 모듈을 제자리에 고정합니다.
3. Bluetooth 모듈을 해당 슬롯에 밀어 넣고 Bluetooth 도어를 아래로 누릅니다.
4. Bluetooth 케이블을 배선하고 연결합니다.
5. 다음을 설치합니다.

- a) 베이스 덮개
- b) 전지

6. 컴퓨터 내부에서 작업한 후의 절차를 따릅니다.

디스플레이 베젤 분리

- 1. 컴퓨터 내부에서 작업한 후의 절차를 따릅니다.
- 2. 전지를 분리합니다.
- 3. 디스플레이 베젤의 하단 모서리를 들어 올립니다.

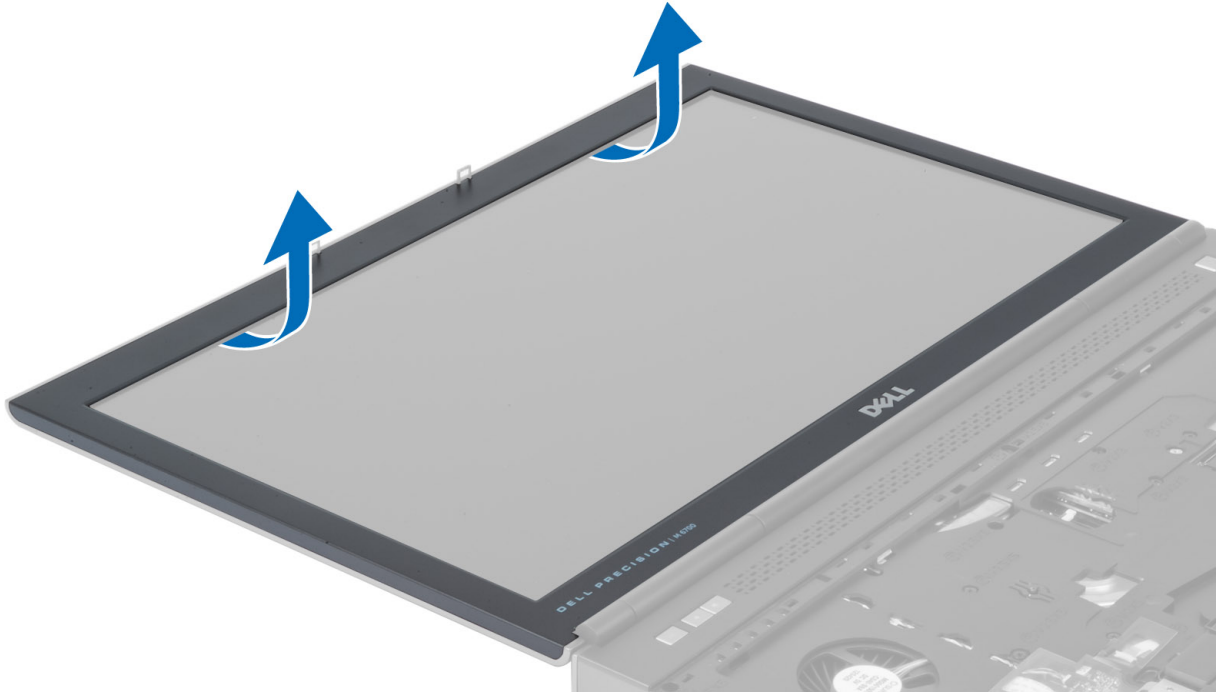

- 4. 측면을 들어 올리고 디스플레이 베젤의 상단 모서리를 들어 올려 컴퓨터에서 디스플레이 베젤을 분리합니다.

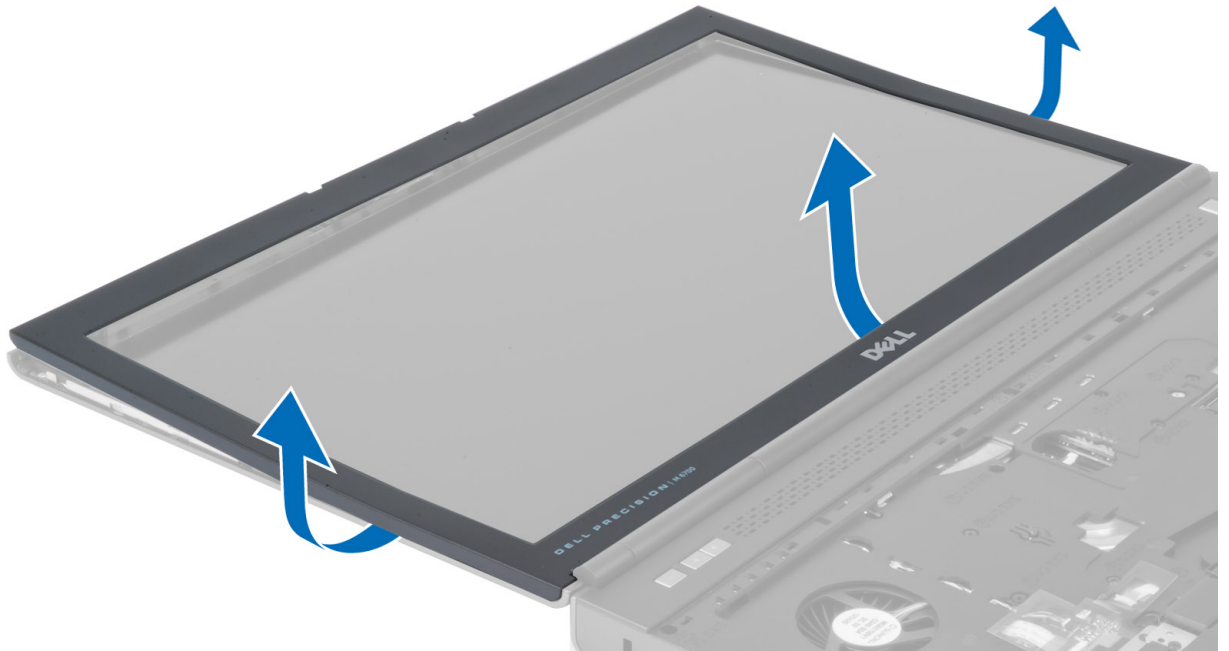

디스플레이 베젤 설치

1. 하단으로부터 디스플레이 베젤을 끼워 넣고 디스플레이 베젤을 누릅니다.



2. 전체 베젤이 디스플레이 조립품에 고정될 때까지 디스플레이 베젤을 눌러 넣습니다.
3. 전지를 설치합니다.
4. 컴퓨터 내부에서 작업한 후의 절차를 따릅니다.

카메라 분리

1. 컴퓨터 내부에서 작업하기 전의 절차를 따릅니다.
2. 다음을 분리합니다.
 - a) 전지
 - b) 디스플레이 베젤
3. 카메라 케이블을 분리합니다. 카메라 모듈을 컴퓨터에 고정하는 나사를 분리합니다. 컴퓨터에서 카메라 모듈을 분리합니다.

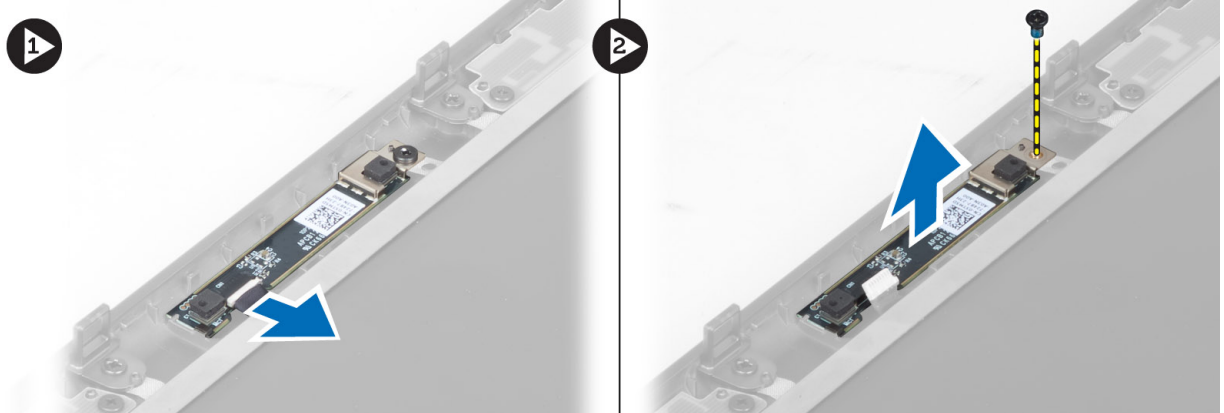

카메라 설치

1. 카메라 모듈을 컴퓨터의 원래 슬롯에 놓습니다.
2. 카메라 모듈을 컴퓨터에 고정하는 나사를 조입니다.
3. 카메라 케이블을 연결합니다.
4. 다음을 설치합니다.
 - a) 디스플레이 베젤
 - b) 전지
5. 컴퓨터 내부에서 작업한 후의 절차를 따릅니다.

디스플레이 패널 분리

1. 컴퓨터 내부에서 작업하기 전의 절차를 따릅니다.
2. 다음을 분리합니다.
 - a) 전지
 - b) 디스플레이 베젤
3. 디스플레이 패널을 디스플레이 조립품에 고정하는 나사를 분리합니다. 디스플레이 패널을 뒤집어 놓습니다.

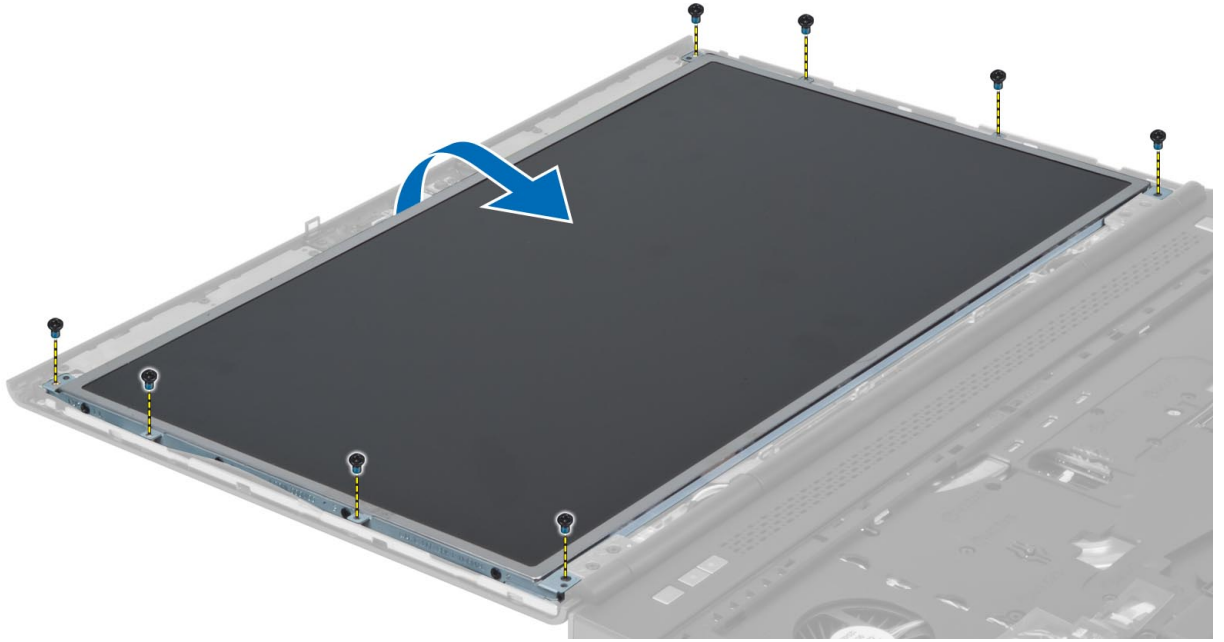

4. LVDS 케이블을 디스플레이 패널에 고정하는 접착 테이프를 떼어냅니다.

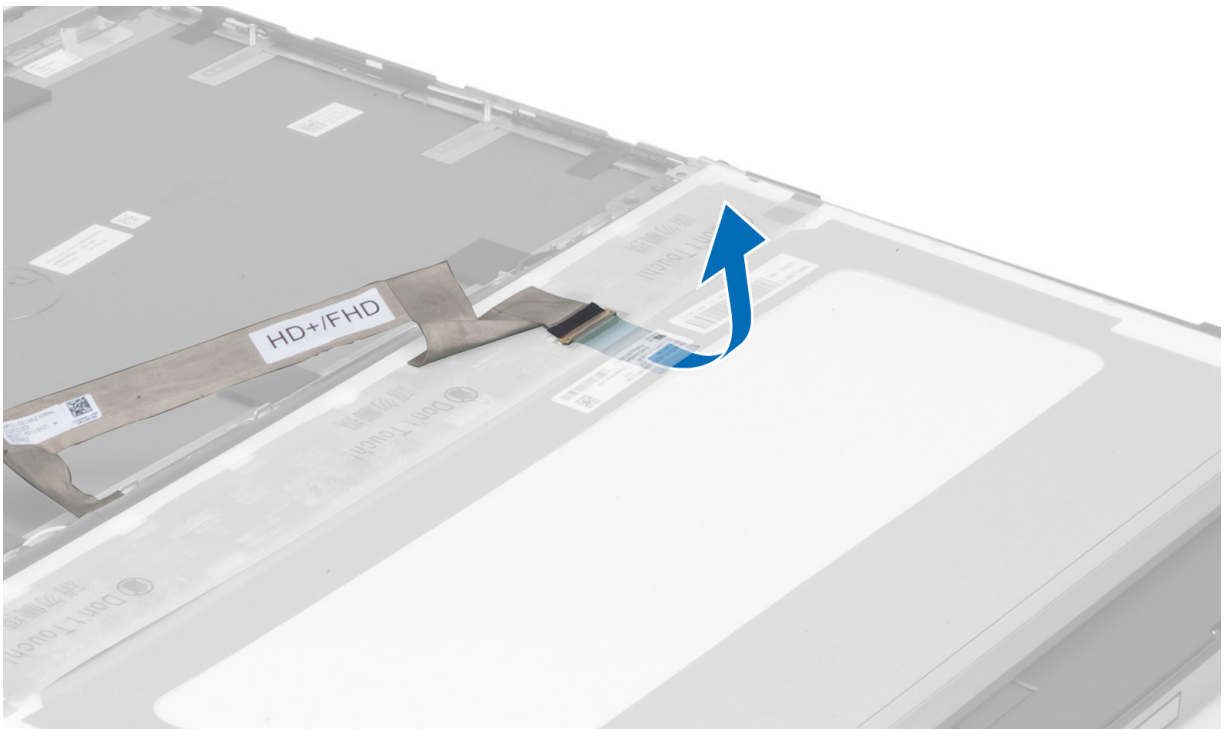

5. LVDS 케이블을 분리합니다.

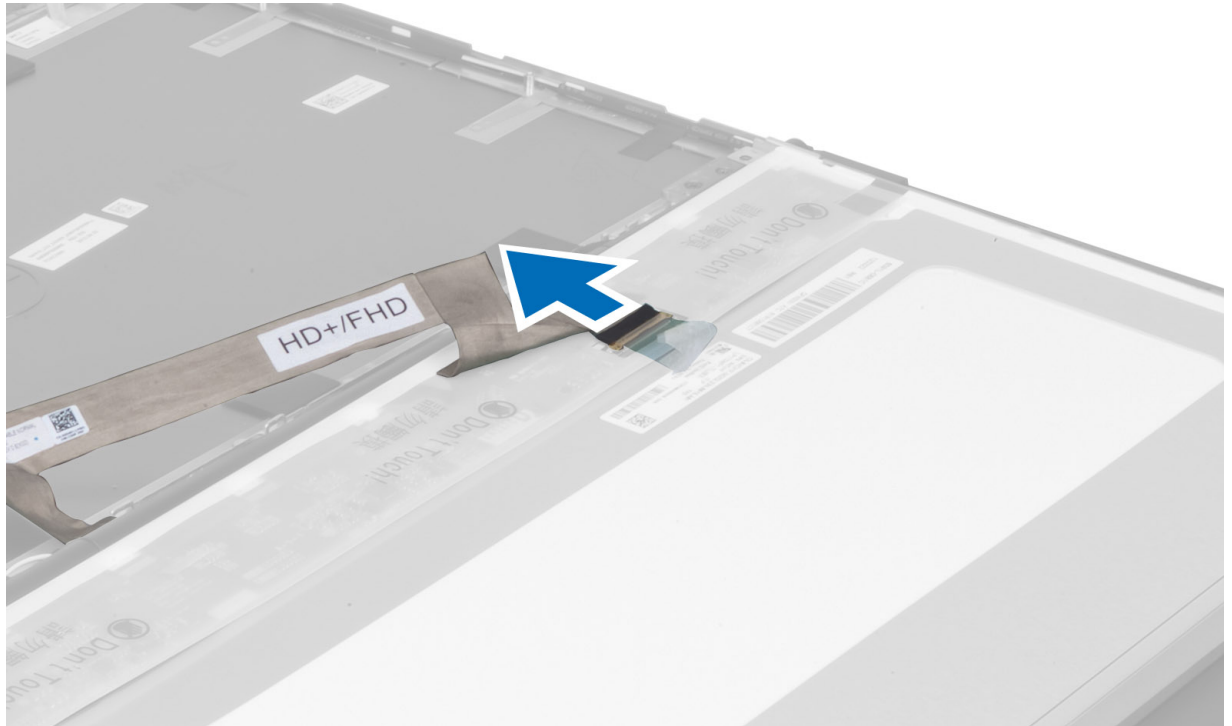

6. 디스플레이 브래킷을 디스플레이 패널에 고정하는 나사를 분리하고 디스플레이 브래킷을 분리합니다.

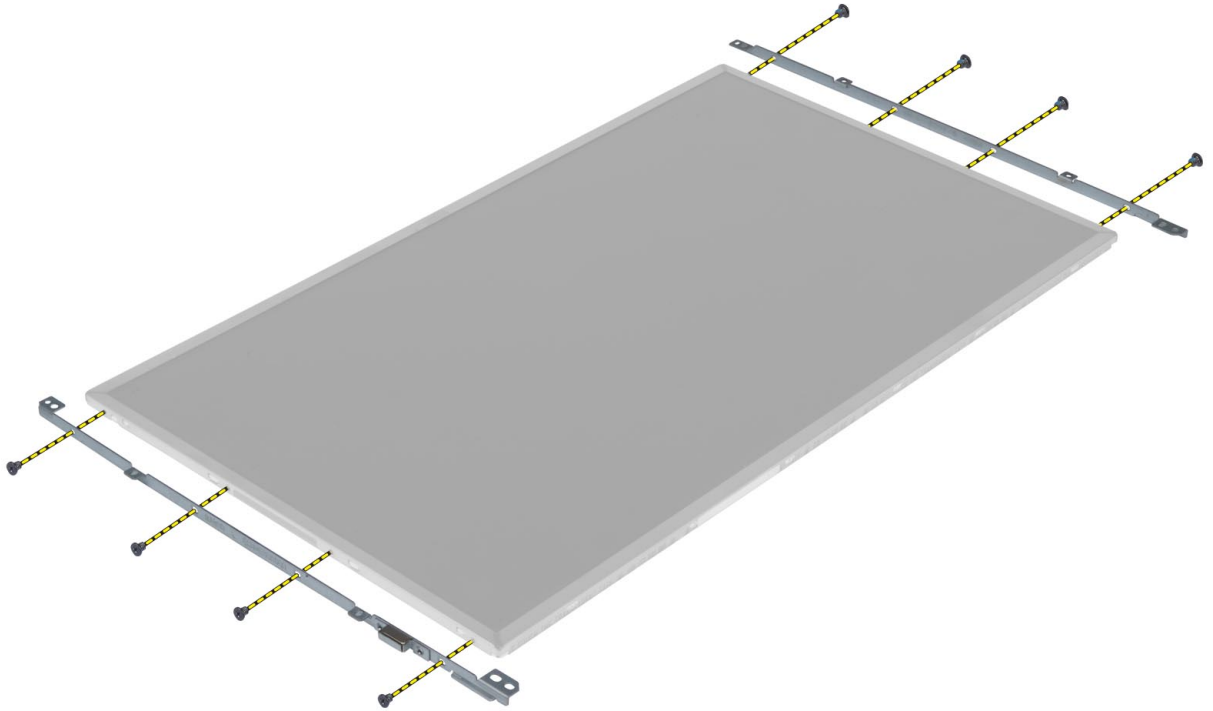

7.

디스플레이 패널 설치

1. 디스플레이 브래킷을 디스플레이 패널에 맞춥니다.
2. 디스플레이 브래킷을 디스플레이 패널에 고정하는 나사를 조입니다.
3. LVDS 케이블을 연결하고 접착 테이프를 붙입니다.
4. 디스플레이 패널을 컴퓨터의 원래 위치에 맞춥니다.
5. 디스플레이 패널을 디스플레이 조립품에 고정하는 나사를 조입니다.
6. 다음을 설치합니다.
 - a) 디스플레이 베젤
 - b) 전지
7. 컴퓨터 내부에서 작업한 후의 절차를 따릅니다.

손목 받침대 분리

1. 컴퓨터 내부에서 작업하기 전의 절차를 따릅니다.
2. 다음을 분리합니다.
 - a) 전지
 - b) 베이스 덮개
 - c) 키보드 트립
 - d) 키보드
 - e) 광학 드라이브
 - f) 기본 하드 드라이브
 - g) 보조 하드 드라이브
3. 스마트 카드 케이블을 컴퓨터에 고정하는 접착 테이프를 떼어냅니다.

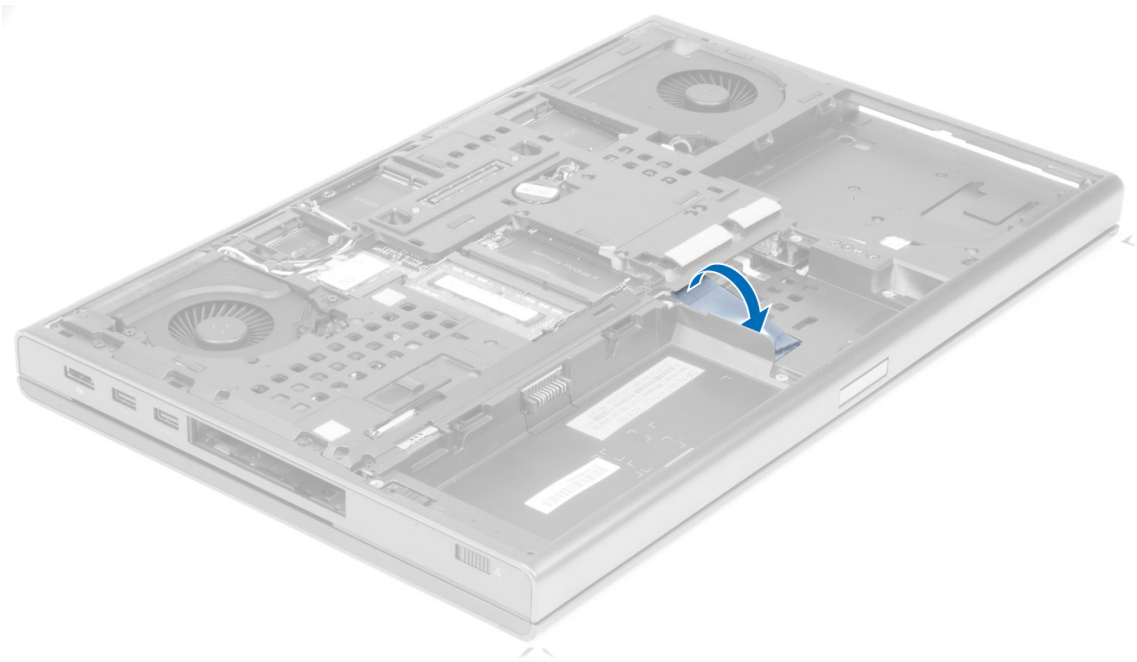

4. 컴퓨터에서 스마트 카드 케이블을 분리합니다.

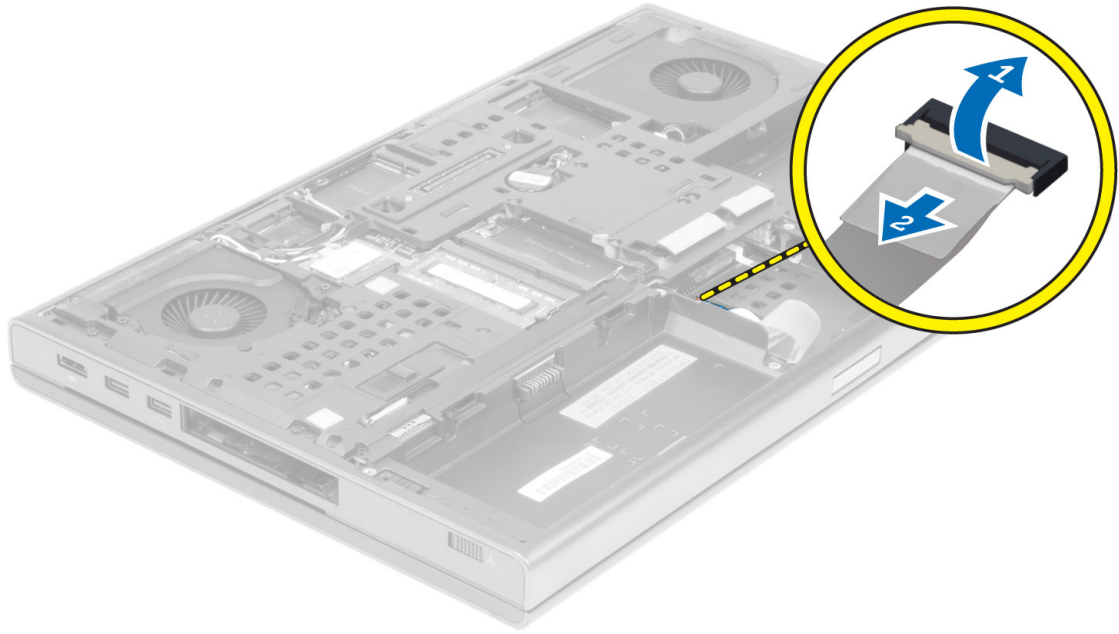

5. 컴퓨터 하단에 있는 나사를 분리합니다.

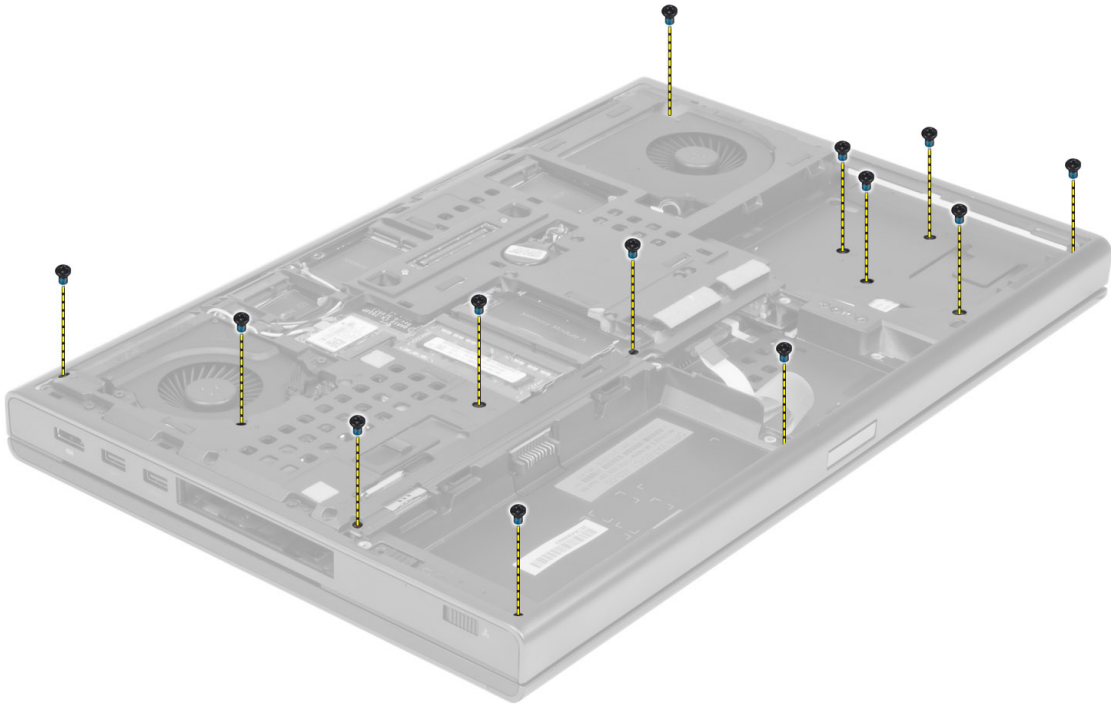

6. 미디어 보드 케이블 및 스피커 케이블을 손목 받침대에 고정하는 접착 테이프를 떼어냅니다.

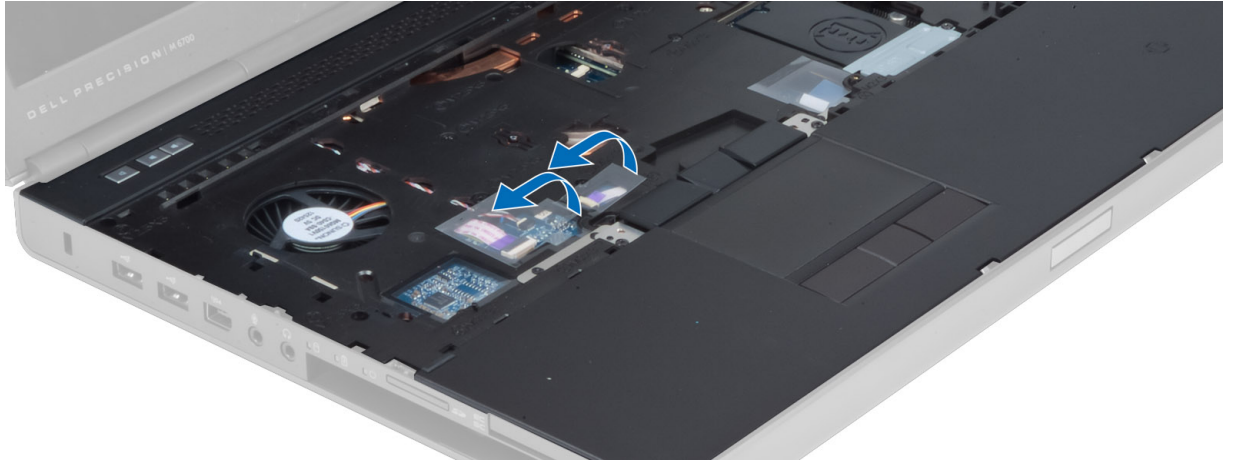

7. 시스템 보드에서 미디어 보드 케이블 및 스피커 케이블을 분리합니다.

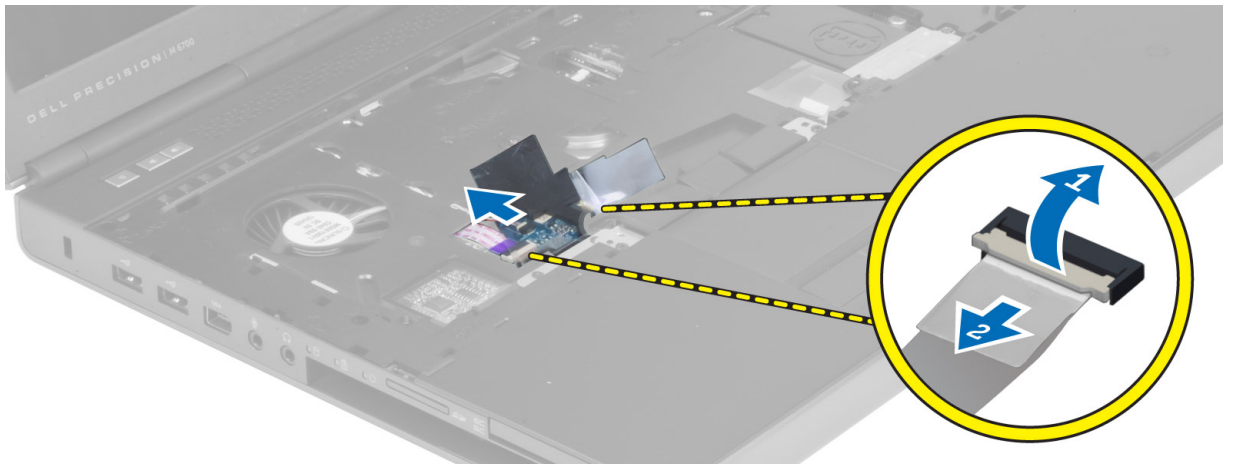

8. 터치패드 케이블을 손목 받침대에 고정하는 접착 테이프를 뜯어냅니다.

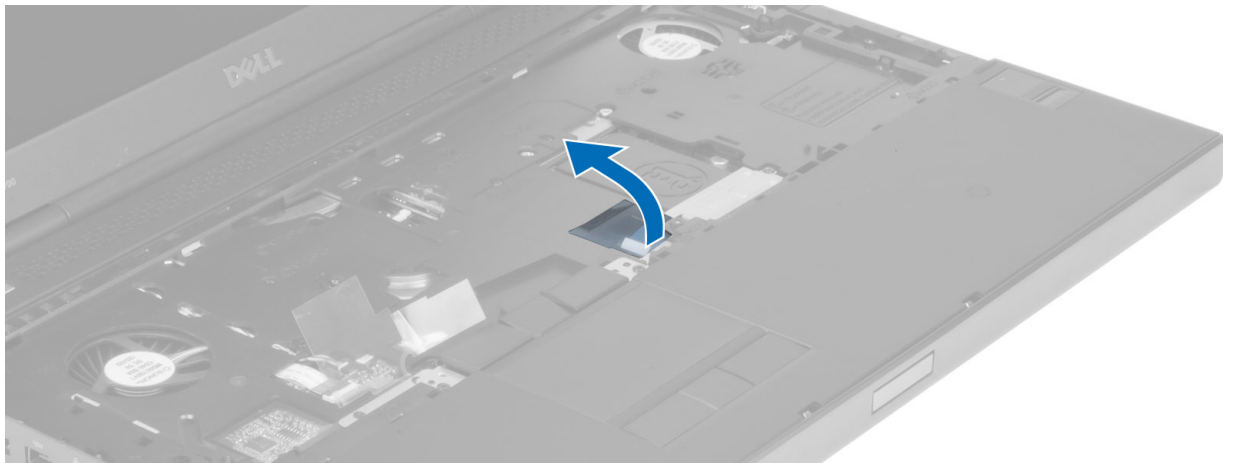

9. 시스템 보드에서 터치패드 케이블을 분리합니다.

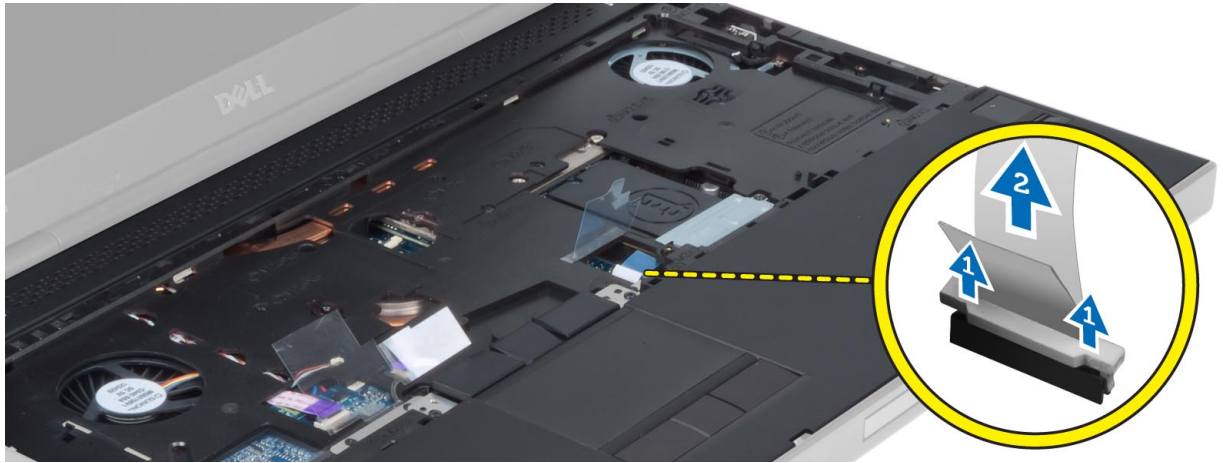

10. 시스템 보드에서 전원 단추 케이블을 분리합니다.

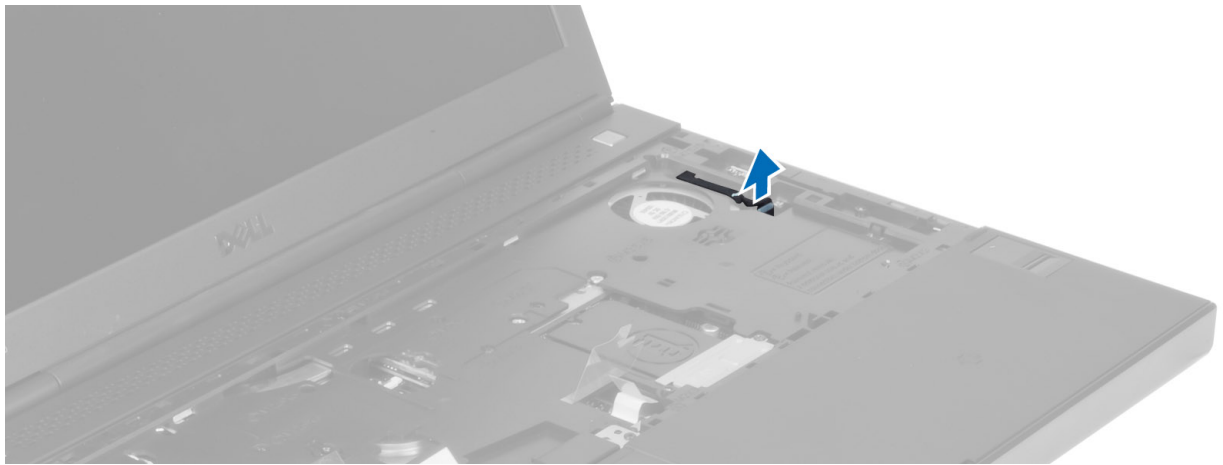

11. 시스템 보드에서 Bluetooth 모듈 케이블을 분리합니다.



12. 손목 받침대를 컴퓨터에 고정하는 나사를 분리합니다.

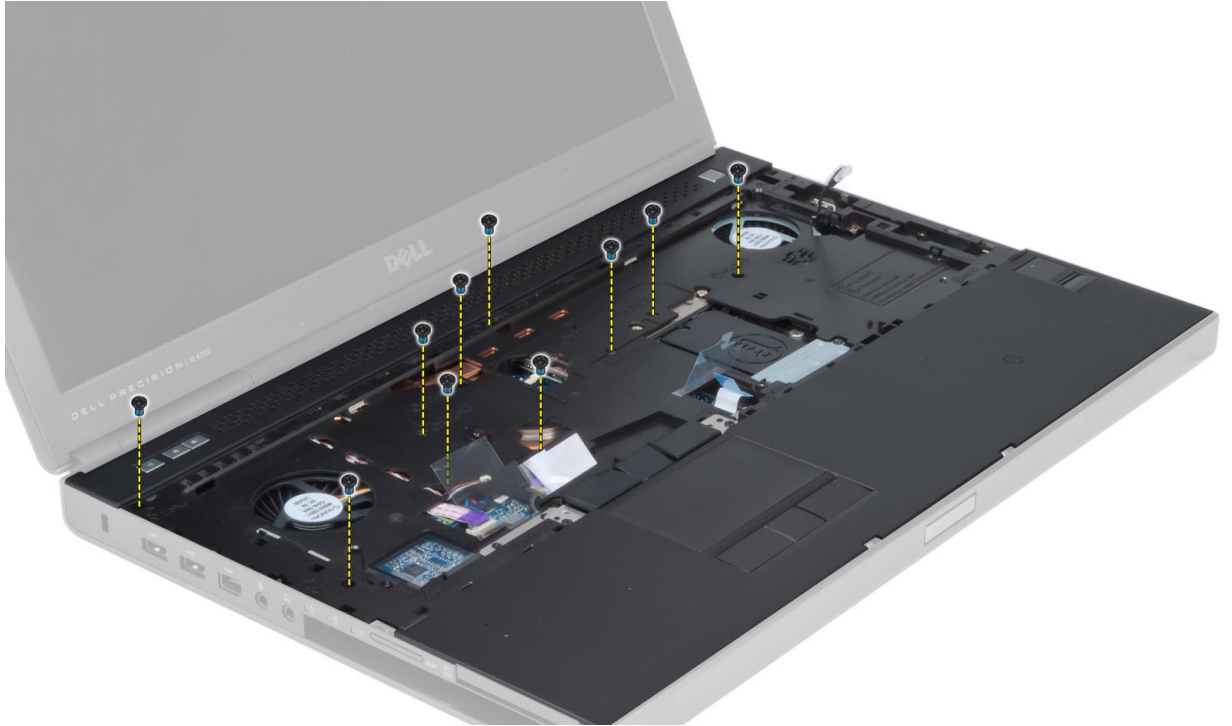

13. 손목 받침대의 왼쪽 모서리를 들어 올립니다. 손목 받침대의 오른쪽 모서리에 있는 탭을 해제하고 컴퓨터에서 손목 받침대를 분리합니다.

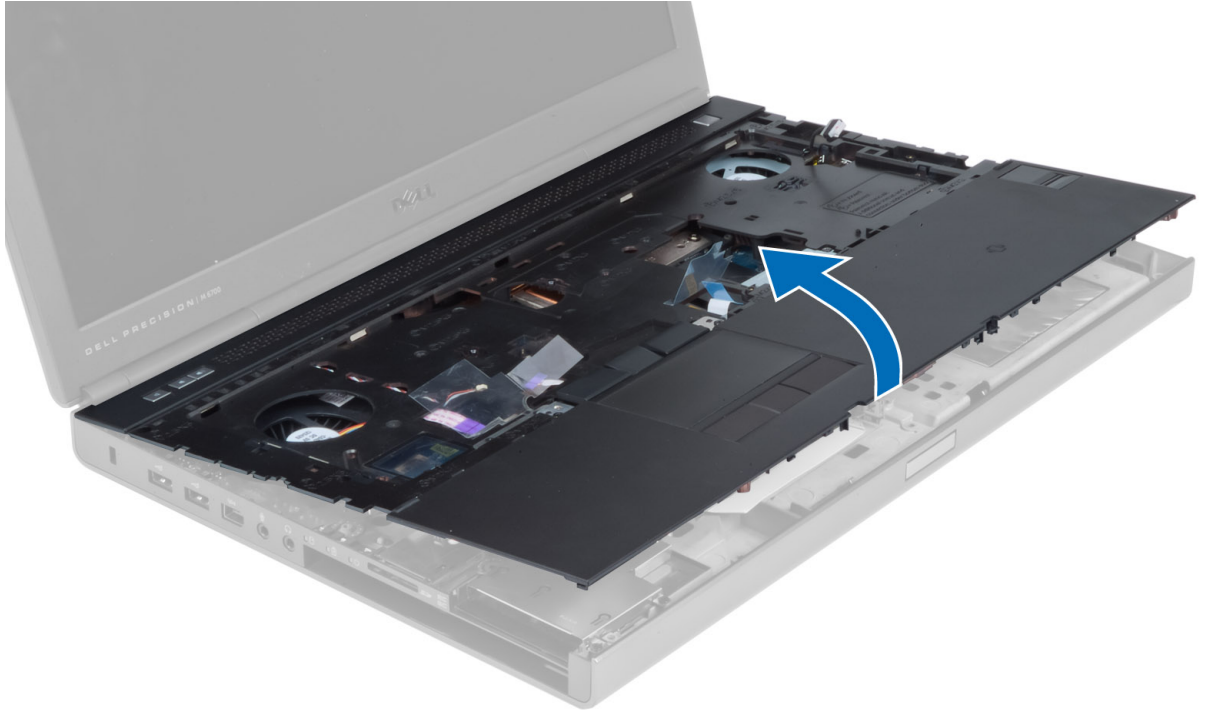

손목 받침대 설치

1. 손목 받침대를 컴퓨터의 원래 위치에 맞추고 표시된 위치를 눌러 제자리에 끼워 넣습니다.

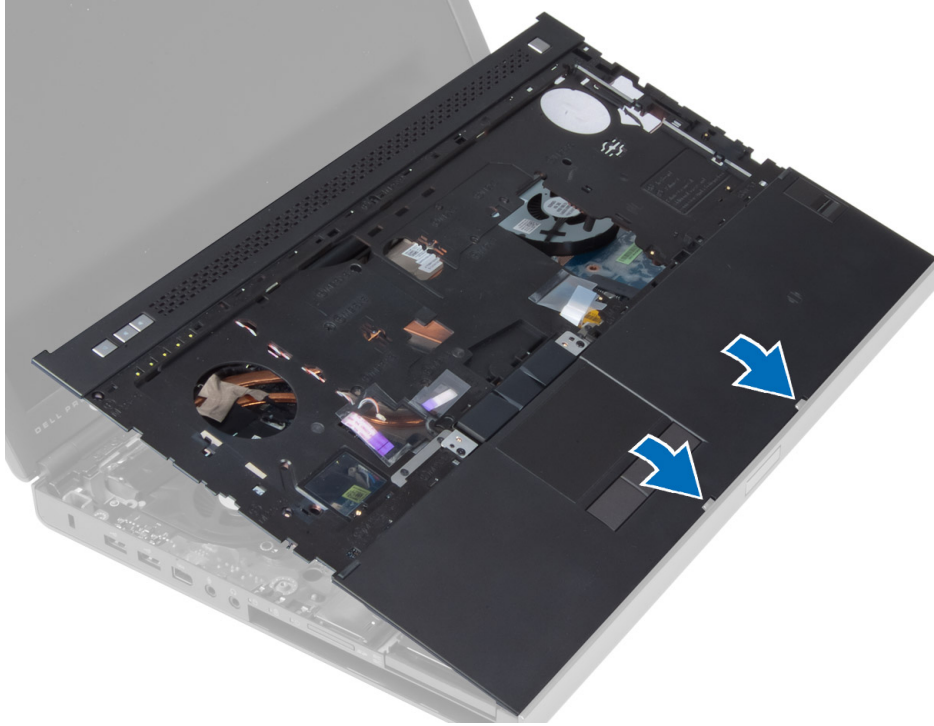

2. 손목 받침대를 컴퓨터에 고정하는 나사를 조입니다.
3. 다음 케이블을 연결합니다.
 - a) Bluetooth 모듈
 - b) 전원 단추
 - c) 터치패드
 - d) 미디어 보드
 - e) 스피커
4. 미디어 카드 케이블, 스피커 케이블, 터치패드 케이블을 손목 받침대에 고정하는 접착 테이프를 붙입니다.
5. 컴퓨터 하단에 있는 나사를 조입니다.
6. 스마트 카드 케이블을 연결하고 해당 케이블을 컴퓨터에 고정하는 접착 테이프를 붙입니다.
7. 다음을 설치합니다.
 - a) 보조 하드 드라이브
 - b) 기본 하드 드라이브
 - c) 광학 드라이브
 - d) 키보드
 - e) 키보드 트림
 - f) 베이스 덮개
 - g) 전지
8. 컴퓨터 내부에서 작업한 후의 절차를 따릅니다.

ExpressCard 모듈 분리

1. 컴퓨터 내부에서 작업하기 전의 절차를 따릅니다.
2. 다음을 분리합니다.
 - a) ExpressCard
 - b) 전지
 - c) 베이스 덮개
 - d) 키보드 트립
 - e) 키보드
 - f) 광학 드라이브
 - g) 기본 및 보조 하드 드라이브
 - h) 손목 받침대
3. 다음을 분리합니다.
 - a) 시스템 보드에서 ExpressCard 케이블 분리
 - b) USH 보드에서 USH 보드 케이블 분리(M4700 만 해당)

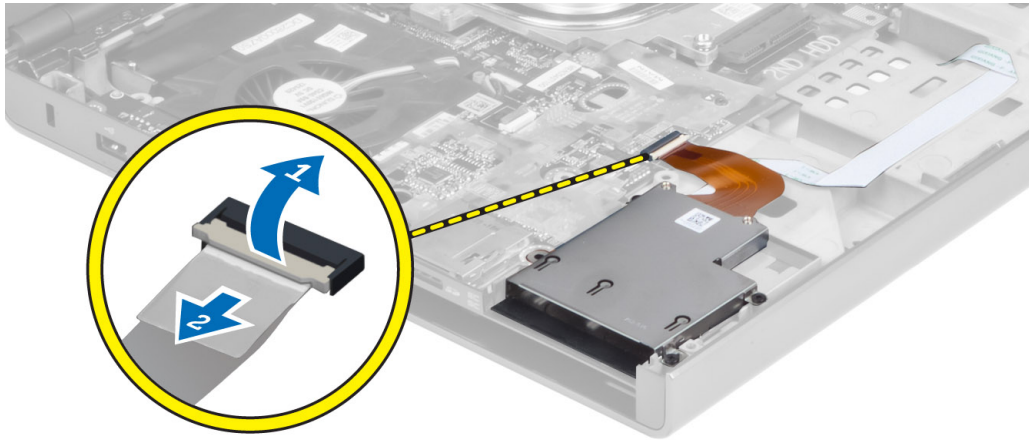

4. ExpressCard 모듈을 컴퓨터에 고정하는 나사를 분리하고 ExpressCard 모듈을 분리합니다.

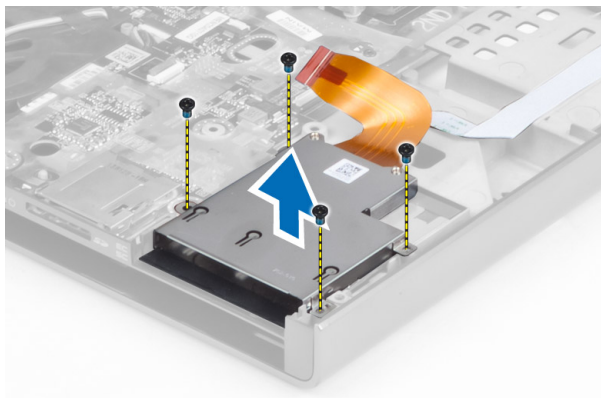

ExpressCard 모듈 설치

1. ExpressCard 모듈을 해당 칸에 밀어 넣습니다.
2. 나사를 조여 ExpressCard 모듈을 컴퓨터에 고정합니다.
3. 다음을 연결합니다.
 - a) ExpressCard 케이블을 시스템 보드에 연결
 - b) USH 보드 케이블을 USH 보드에 연결(M4700 만 해당)
4. 다음을 설치합니다.
 - a) 손목 받침대
 - b) 기본 및 보조 하드 드라이브
 - c) 광학 드라이브
 - d) 키보드
 - e) 키보드 트림
 - f) 베이스 덮개
 - g) 전지
 - h) ExpressCard
5. 컴퓨터 내부에서 작업한 후의 절차를 따릅니다.

방열판 분리

1. 컴퓨터 내부에서 작업하기 전의 절차를 따릅니다.
2. 다음을 분리합니다.
 - a) 전지
 - b) 베이스 덮개
 - c) 키보드 트림
 - d) 키보드
 - e) 광학 드라이브
 - f) 기본 및 보조 하드 드라이브
 - g) 손목 받침대
 - h) 프로세서 팬
3. 카메라 케이블을 분리하고 방열판을 컴퓨터에 고정하는 나사를 분리합니다.

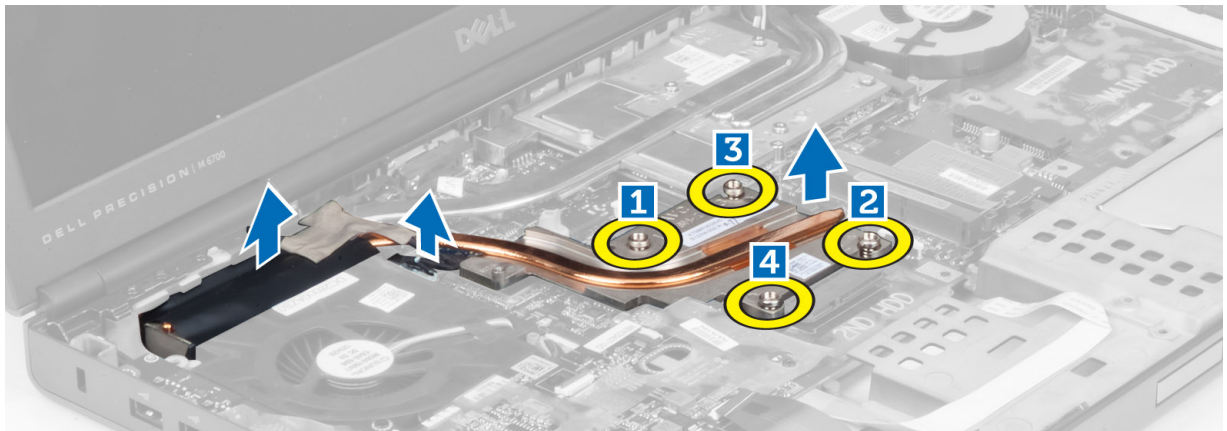

4. 컴퓨터에서 방열판을 분리합니다.



방열판 설치

1. 방열판을 해당 슬롯에 장착합니다.
2. 방열판을 컴퓨터에 고정하는 나사를 조입니다.
3. 카메라 케이블을 시스템 보드에 연결합니다.
4. 다음을 설치합니다.
 - a) 프로세서 팬
 - b) 손목 받침대
 - c) 기본 및 보조 하드 드라이브
 - d) 광학 드라이브
 - e) 키보드
 - f) 키보드 트림
 - g) 베이스 덮개
 - h) 전지
5. 컴퓨터 내부에서 작업한 후의 절차를 따릅니다.

프로세서 분리

1. 컴퓨터 내부에서 작업하기 전의 절차를 따릅니다.
2. 다음을 분리합니다.
 - a) 전지
 - b) 베이스 덮개
 - c) 키보드 트림
 - d) 키보드
 - e) 광학 드라이브
 - f) 기본 및 보조 하드 드라이브
 - g) 손목 받침대
 - h) 프로세서 팬
 - i) 방열판
3. 프로세서 캠 잠금 장치를 시계 반대 방향으로 돌립니다. 컴퓨터에서 프로세서를 분리합니다.

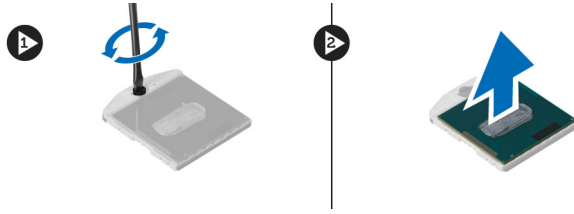

프로세서 설치

1. 프로세서의 노치와 소켓을 맞추고 프로세서를 소켓에 삽입합니다.
2. 프로세서 캡 잠금 장치를 시계 방향으로 돌립니다.
3. 다음을 설치합니다.
 - a) 방열판
 - b) 프로세서 팬
 - c) 손목 받침대
 - d) 기본 및 보조 하드 드라이브
 - e) 광학 드라이브
 - f) 키보드
 - g) 키보드 트립
 - h) 베이스 덮개
 - i) 전지
4. 컴퓨터 내부에서 작업한 후의 절차를 따릅니다.

비디오 카드 방열판 분리

1. 컴퓨터 내부에서 작업하기 전의 절차를 따릅니다.
2. 다음을 분리합니다.
 - a) 전지
 - b) 하단 도어
 - c) 키보드 트립
 - d) 키보드
 - e) 광학 드라이브
 - f) 기본 및 보조 하드 드라이브
 - g) 손목 받침대
 - h) 비디오 카드 팬
 - i) 방열판
3. 비디오 카드 방열판을 컴퓨터에 고정하는 조임 나사를 풉니다.

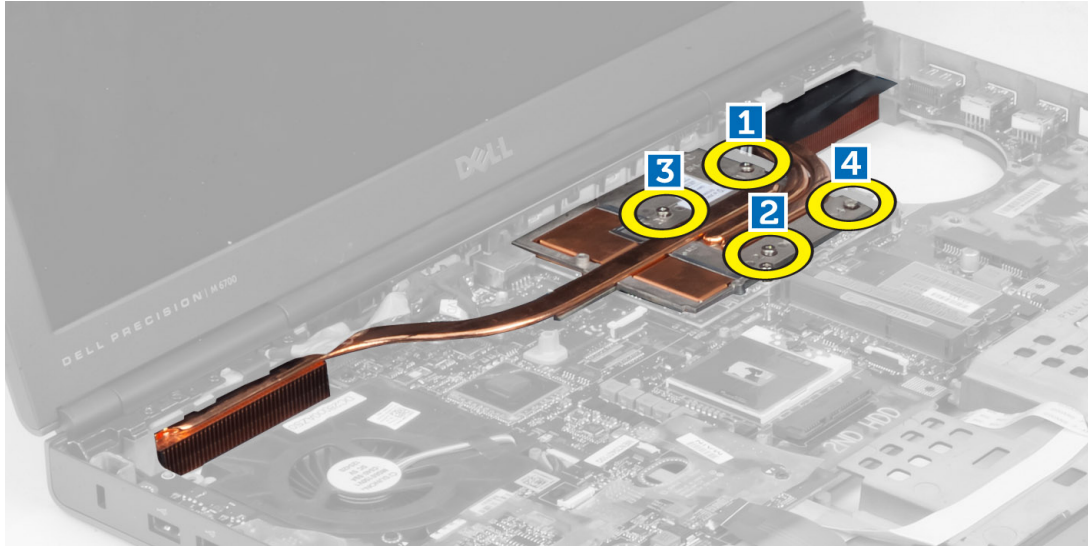

4. 컴퓨터에서 비디오 카드 방열판을 분리합니다.

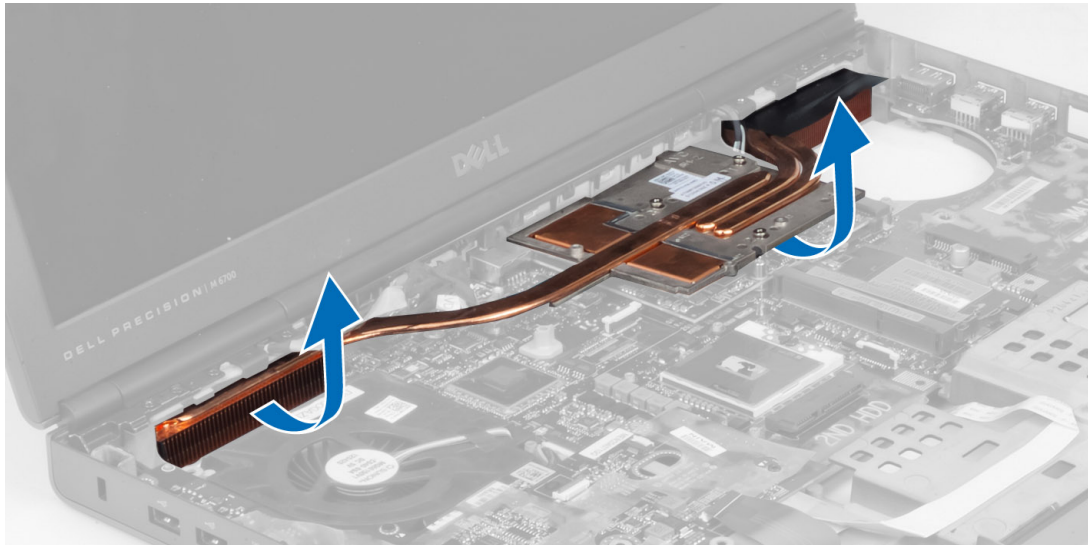

비디오 카드 방열판 설치

1. 방열판을 컴퓨터의 원래 위치에 놓습니다.
2. 방열판을 고정하는 조임 나사를 조입니다.
3. 다음을 설치합니다.
 - a) 방열판
 - b) 비디오 카드 팬
 - c) 손목 받침대
 - d) 기본 및 보조 하드 드라이브
 - e) 광학 드라이브
 - f) 키보드
 - g) 키보드 트림
 - h) 베이스 덮개

i) 전지

4. 컴퓨터 내부에서 작업한 후의 절차를 따릅니다.

비디오 카드 분리

1. 컴퓨터 내부에서 작업하기 전의 절차를 따릅니다.

2. 다음을 분리합니다.

- a) 전지
- b) 베이스 덮개
- c) 키보드 트림
- d) 키보드
- e) 광학 드라이브
- f) 기본 및 보조 하드 드라이브
- g) 손목 받침대
- h) 비디오 카드 팬
- i) 비디오 카드 방열판
- j) 방열판

3. 비디오 카드를 컴퓨터에 고정하는 나사를 분리합니다. 컴퓨터에서 비디오 카드를 분리합니다.

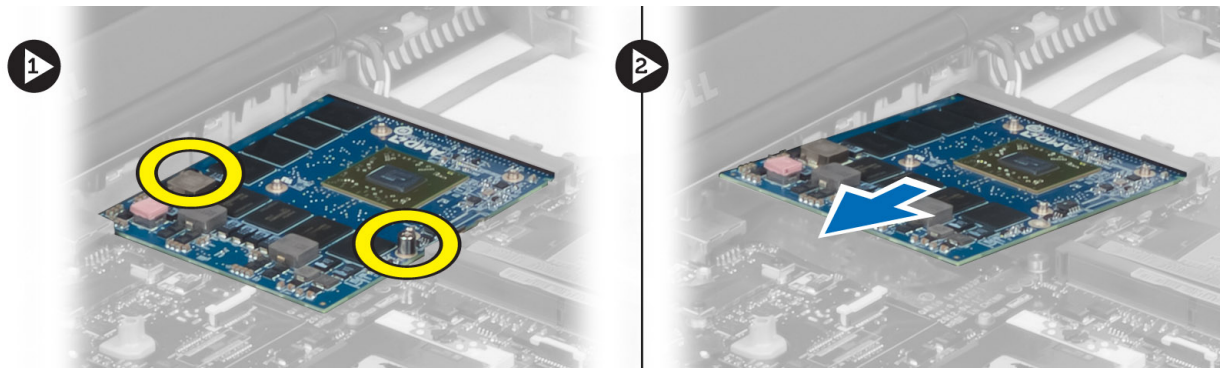

비디오 카드 설치

1. 비디오 카드를 컴퓨터의 해당 슬롯에 밀어 넣습니다.

2. 나사를 조여 비디오 카드를 컴퓨터에 고정합니다.

3. 다음을 설치합니다.

- a) 방열판
- b) 비디오 카드 방열판
- c) 비디오 카드 팬
- d) 손목 받침대
- e) 기본 및 보조 하드 드라이브
- f) 광학 드라이브
- g) 키보드
- h) 키보드 트림
- i) 베이스 덮개
- j) 전지

4. 컴퓨터 내부에서 작업한 후의 절차를 따릅니다.

I/O(입출력) 보드 분리

1. 컴퓨터 내부에서 작업하기 전의 절차를 따릅니다.
2. 다음을 분리합니다.
 - a) SD 카드
 - b) 전지
 - c) 베이스 덮개
 - d) 키보드 트립
 - e) 키보드
 - f) 광학 드라이브
 - g) 기본 및 보조 하드 드라이브
 - h) 손목 받침대
3. I/O 보드에서 ExpressCard 모듈 커넥터를 분리합니다.

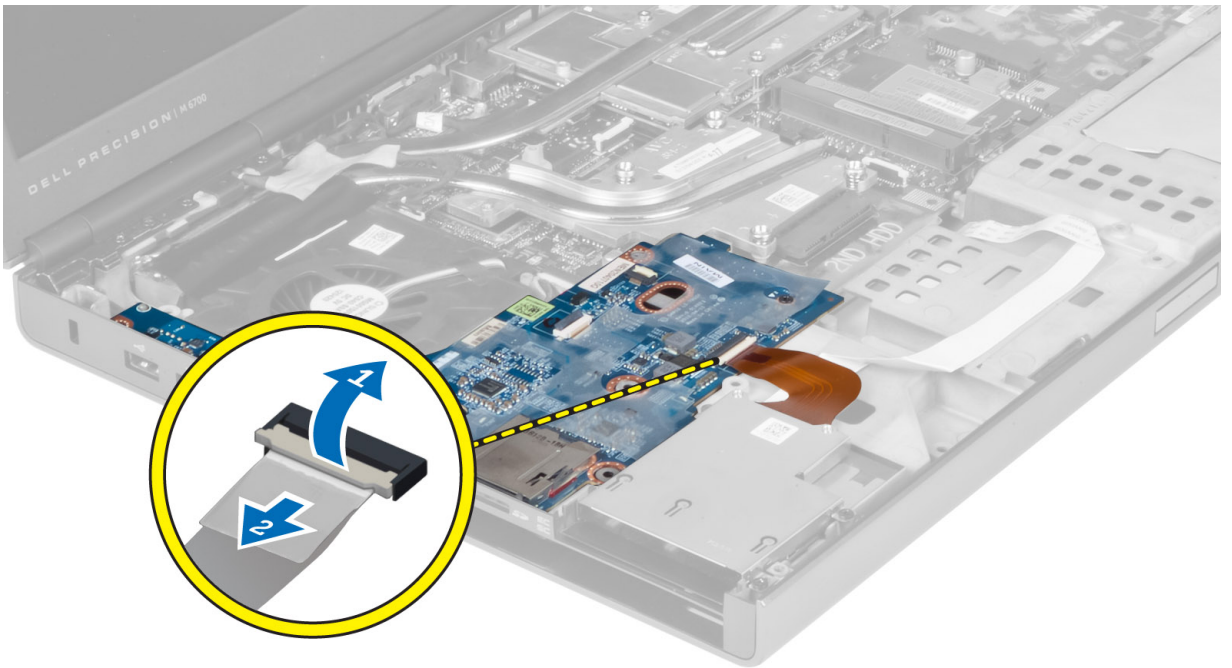

4. I/O 보드를 컴퓨터에 고정하는 나사를 분리합니다. I/O 보드의 오른쪽 모서리를 위로 들어 올려 커넥터를 해제하고 컴퓨터에서 분리합니다.

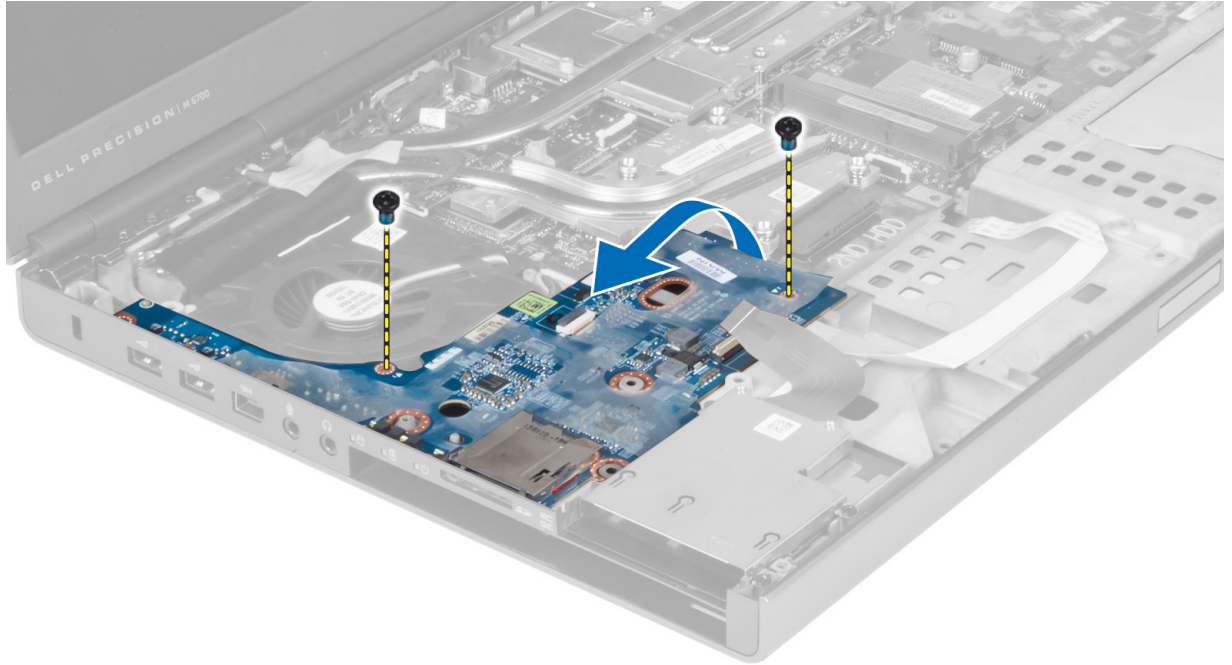

I/O 보드 설치

1. I/O 보드 커넥터를 연결하고 I/O 보드를 컴퓨터의 해당 슬롯에 밀어 넣습니다.
2. I/O 보드를 컴퓨터에 고정하는 나사를 조입니다.
3. ExpressCard 모듈 커넥터를 I/O 보드에 연결합니다.
4. 다음을 설치합니다.
 - a) 손목 받침대
 - b) 기본 및 보조 하드 드라이브
 - c) 광학 드라이브
 - d) 키보드
 - e) 키보드 트림
 - f) 베이스 덮개
 - g) 전지
 - h) SD 카드
5. 컴퓨터 내부에서 작업한 후의 절차를 따릅니다.

디스플레이 조립품 분리

1. 컴퓨터 내부에서 작업하기 전의 절차를 따릅니다.
2. 다음을 분리합니다.
 - a) 전지
 - b) 베이스 덮개
 - c) 키보드 트림
 - d) 키보드
 - e) 광학 드라이브
 - f) 기본 및 보조 하드 드라이브
 - g) 손목 받침대

3. 무선 카드에서 안테나 케이블을 분리하고 라우팅 구멍을 통해 아래로 밀니다.

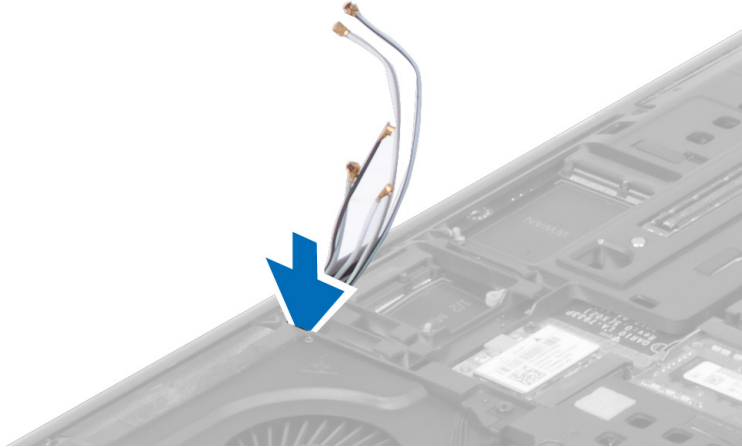

4. 컴퓨터를 뒤집어 놓고 라우팅 구멍을 통해 안테나 케이블을 당깁니다.

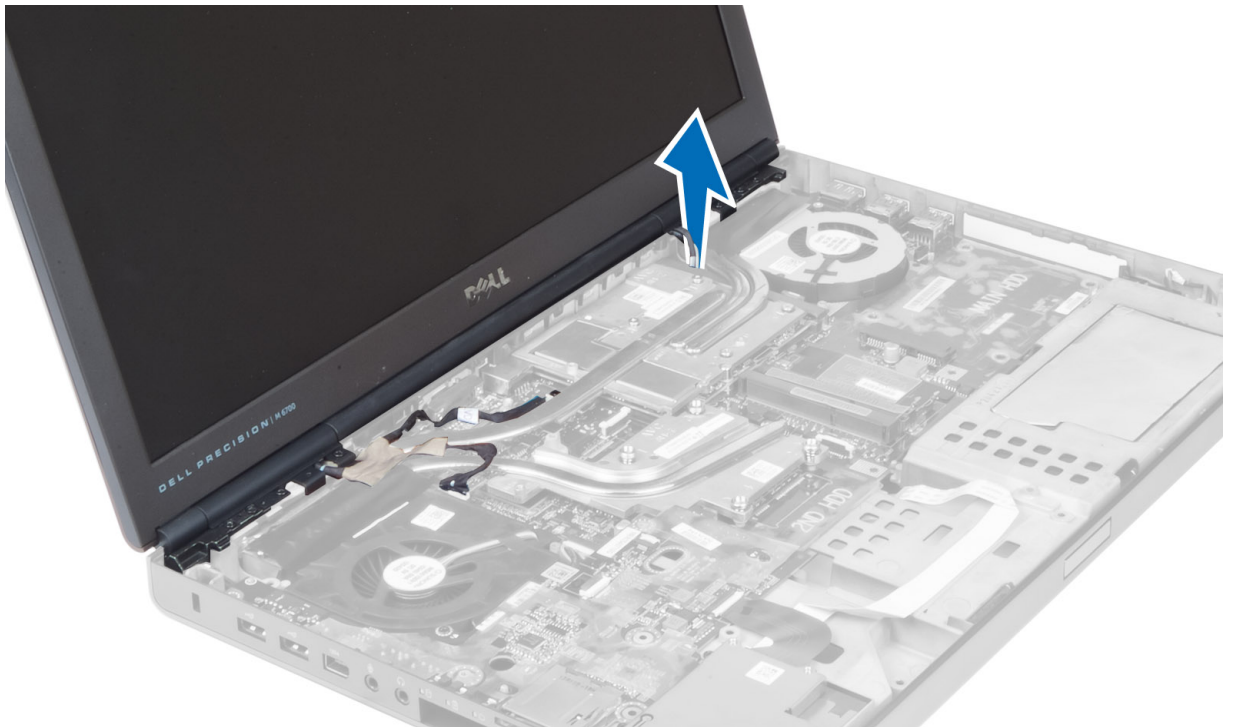

5. 컴퓨터를 뒤집어 놓고 컴퓨터 하단과 후면에서 나사를 분리합니다.

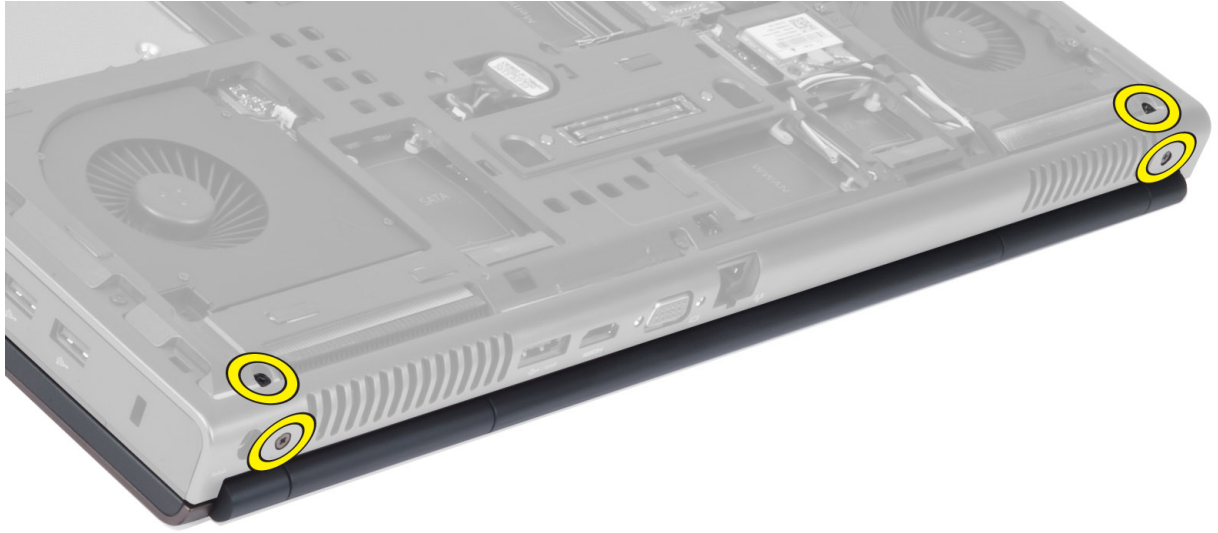

6. LVDS(저전압차 신호) 케이블 브래킷을 고정하는 나사를 분리합니다. LVDS 케이블 브래킷을 분리하고 시스템 보드에서 LVDS 케이블 및 안테나 케이블을 분리합니다.

 **노트:** M4700 에서는 브래킷이 없이 LVDS 케이블을 사용할 수 있습니다. LVDS 케이블 브래킷은 M6700에만 사용할 수 있습니다.



7. 디스플레이 조립품을 컴퓨터에 고정하는 나사를 분리합니다. 컴퓨터에서 디스플레이 조립품을 분리합니다.

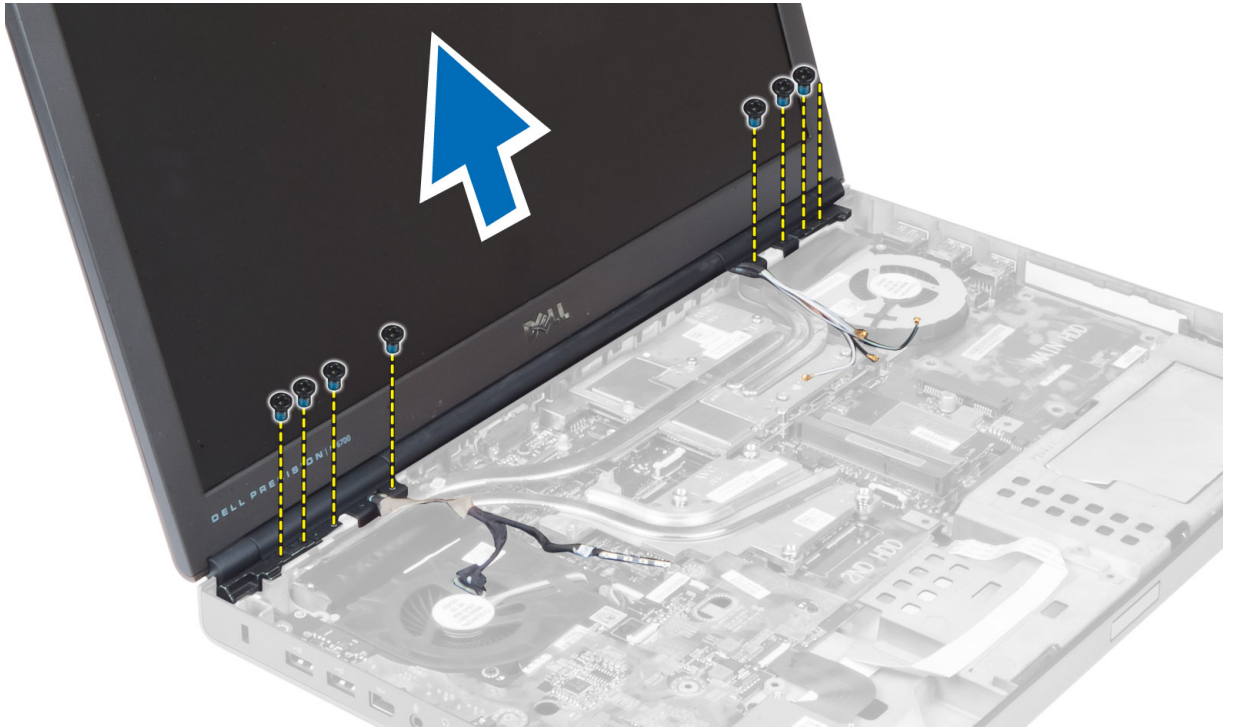

디스플레이 조립품 설치

1. 나사를 조여 디스플레이 조립품을 제자리에 고정합니다.
2. 카메라 케이블 및 LVDS 케이블을 시스템 보드의 올바른 커넥터에 연결합니다.
3. LVDS 케이블 브래킷을 컴퓨터에 놓고 나사를 조여 컴퓨터에 고정합니다.

 **노트:** M4700에서는 브래킷이 없이 LVDS 케이블을 사용할 수 있습니다. LVDS 케이블 브래킷은 M6700에만 사용할 수 있습니다.

4. 라우팅 채널을 통해 케이블을 배선합니다.
5. 새시의 라우팅 구멍을 통해 무선 안테나 케이블을 삽입합니다.
6. 컴퓨터 하단 및 후면에 있는 나사를 조입니다.
7. 안테나 케이블을 배선하고 해당 커넥터에 연결합니다.
8. 다음을 설치합니다.
 - a) 손목 받침대
 - b) 기본 및 보조 하드 드라이브
 - c) 광학 드라이브
 - d) 키보드
 - e) 키보드 트림
 - f) 베이스 덮개
 - g) 전지
9. 컴퓨터 내부에서 작업한 후의 절차를 따릅니다.

디스플레이 연결쇠 및 연결쇠 타워 분리

1. 컴퓨터 내부에서 작업한 후의 절차를 따릅니다.
2. 다음을 분리합니다.

- a) 전지
- b) 베이스 덮개
- c) 키보드 트림
- d) 키보드
- e) 광학 드라이브
- f) 기본 및 보조 하드 드라이브
- g) 손목 받침대
- h) 디스플레이 조립품
- i) 디스플레이 베젤

3. 왼쪽 디스플레이 연결쇠를 컴퓨터에 고정하는 나사를 분리합니다.
4. 컴퓨터에서 왼쪽 디스플레이 연결쇠 및 왼쪽 연결쇠 타워를 분리합니다.
5. 3 단계 및 4 단계를 반복하여 오른쪽 디스플레이 연결쇠 및 오른쪽 연결쇠 타워를 분리합니다.

디스플레이 연결쇠 및 연결쇠 타워 설치

1. 오른쪽 디스플레이 연결쇠 타워 및 오른쪽 연결쇠를 컴퓨터의 해당 위치에 밀어 넣습니다.
2. 나사를 조여 오른쪽 디스플레이 연결쇠 타워 및 오른쪽 연결쇠를 컴퓨터에 고정합니다.
3. 1 단계 및 2 단계를 반복하여 왼쪽 연결쇠 타워 및 왼쪽 디스플레이 연결쇠를 컴퓨터에 고정합니다.
4. 다음을 설치합니다.
 - a) 디스플레이 베젤
 - b) 디스플레이 조립품
 - c) 손목 받침대
 - d) 기본 및 보조 하드 드라이브
 - e) 광학 드라이브
 - f) 키보드
 - g) 키보드 트림
 - h) 베이스 덮개
 - i) 전지
5. 컴퓨터 내부에서 작업한 후의 절차를 따릅니다.

연결쇠 덮개 분리

1. 컴퓨터 내부에서 작업하기 전의 절차를 따릅니다.
2. 다음을 분리합니다.
 - a) 전지
 - b) 베이스 덮개
 - c) 키보드 트림
 - d) 키보드
 - e) 광학 드라이브
 - f) 기본 및 보조 하드 드라이브
 - g) 손목 받침대
 - h) 디스플레이 조립품
3. 연결쇠 덮개를 컴퓨터에 고정하는 나사를 분리합니다. 컴퓨터에서 연결쇠 덮개를 분리합니다.

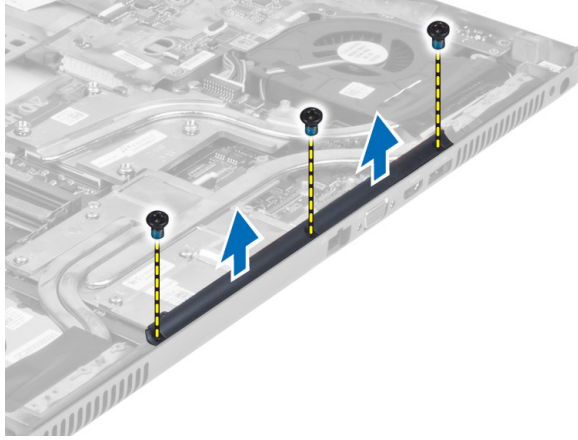

연결쇠 덮개 설치

1. 연결쇠 덮개를 컴퓨터의 해당 위치에 놓습니다.
2. 연결쇠 덮개를 컴퓨터에 고정하는 나사를 조입니다.
3. 다음을 설치합니다.
 - a) 디스플레이 조립품
 - b) 손목 받침대
 - c) 기본 및 보조 하드 드라이브
 - d) 광학 드라이브
 - e) 키보드
 - f) 키보드 트림
 - g) 베이스 덮개
 - h) 전지
4. 컴퓨터 내부에서 작업한 후의 절차를 따릅니다.

시스템 보드 분리

1. 컴퓨터 내부에서 작업하기 전의 절차를 따릅니다.
2. 다음을 분리합니다.
 - a) SD 카드
 - b) ExpressCard
 - c) 전지
 - d) 베이스 덮개
 - e) 키보드 트림
 - f) 키보드
 - g) 광학 드라이브
 - h) 기본 및 보조 하드 드라이브
 - i) 기본 메모리
 - j) 보조 메모리
 - k) 비디오 카드 팬
 - l) 손목 받침대
 - m) 방열판
 - n) 프로세서
 - o) 비디오 카드 방열판

- p) 비디오 카드
- q) I/O 보드
- r) 디스플레이 조립품

3. 시스템 보드에서 프로세서 팬 케이블 및 코인 셀 전지 케이블을 분리합니다.

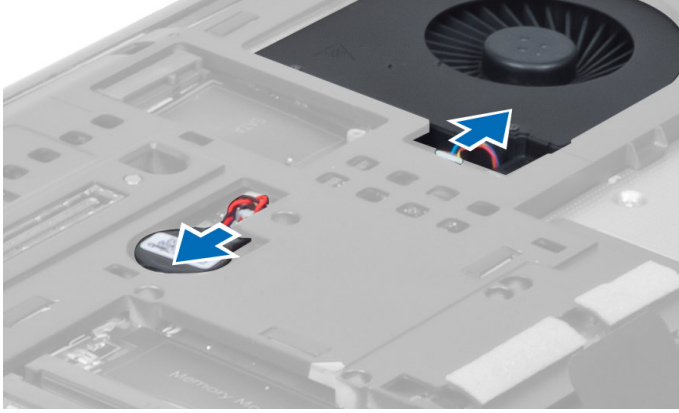

4. LVDS(저전압차 신호) 케이블 브래킷을 컴퓨터에 고정하는 나사를 분리하고 컴퓨터에서 분리합니다.

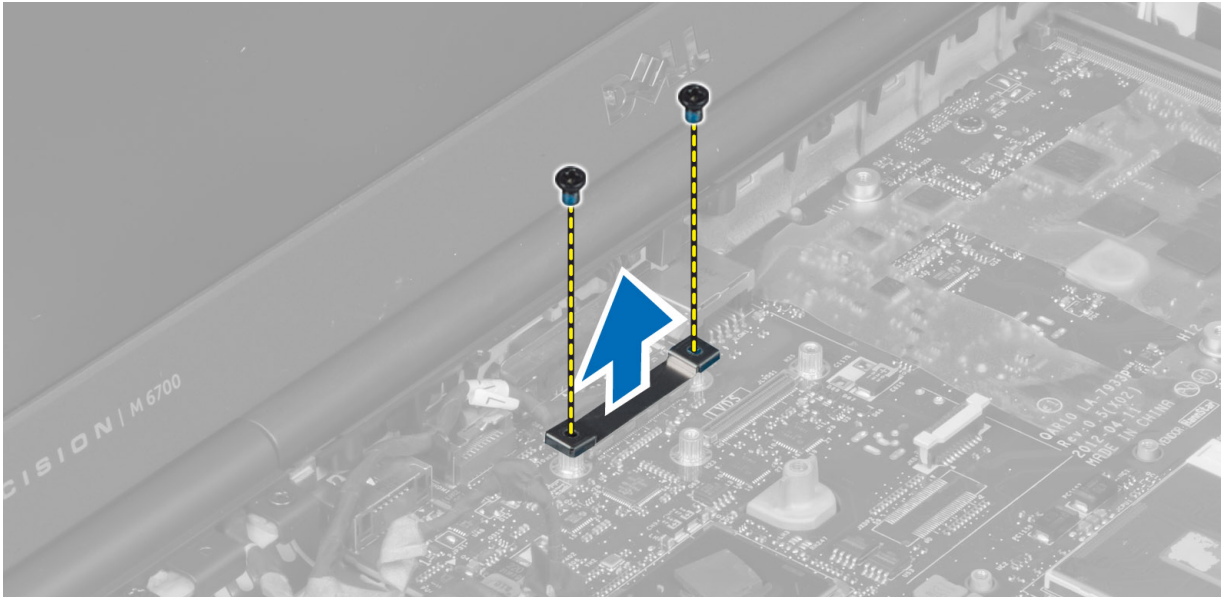

5. 시스템 보드에서 LVDS 케이블, 카메라 케이블 및 전원 커넥터 케이블을 분리합니다.

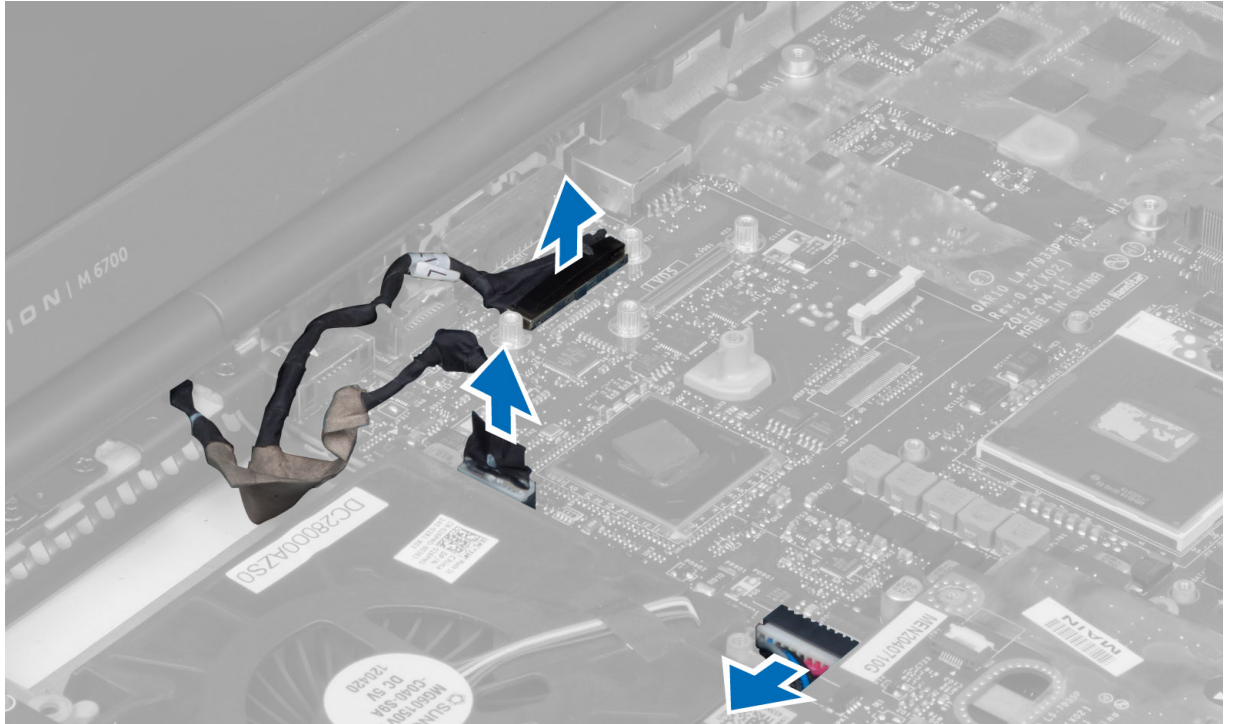

6. 시스템 보드에서 스위치 보드 케이블을 분리합니다.

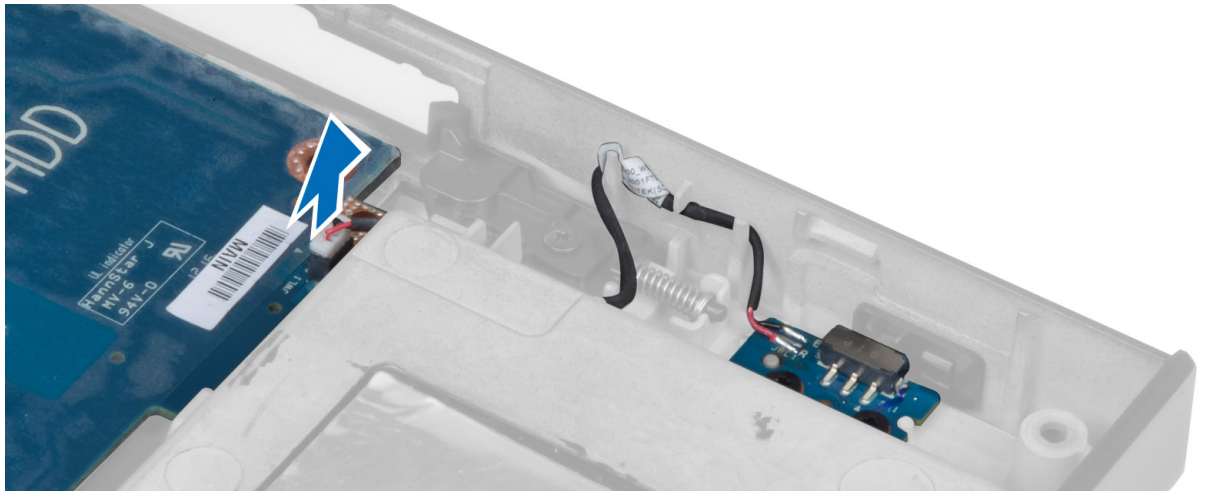

7. 미니 카드를 모두 분리합니다(있는 경우).
8. 시스템 보드를 컴퓨터에 고정하는 나사를 분리하고 시스템 보드의 하단 모서리를 20도 각도로 들어 올립니다.

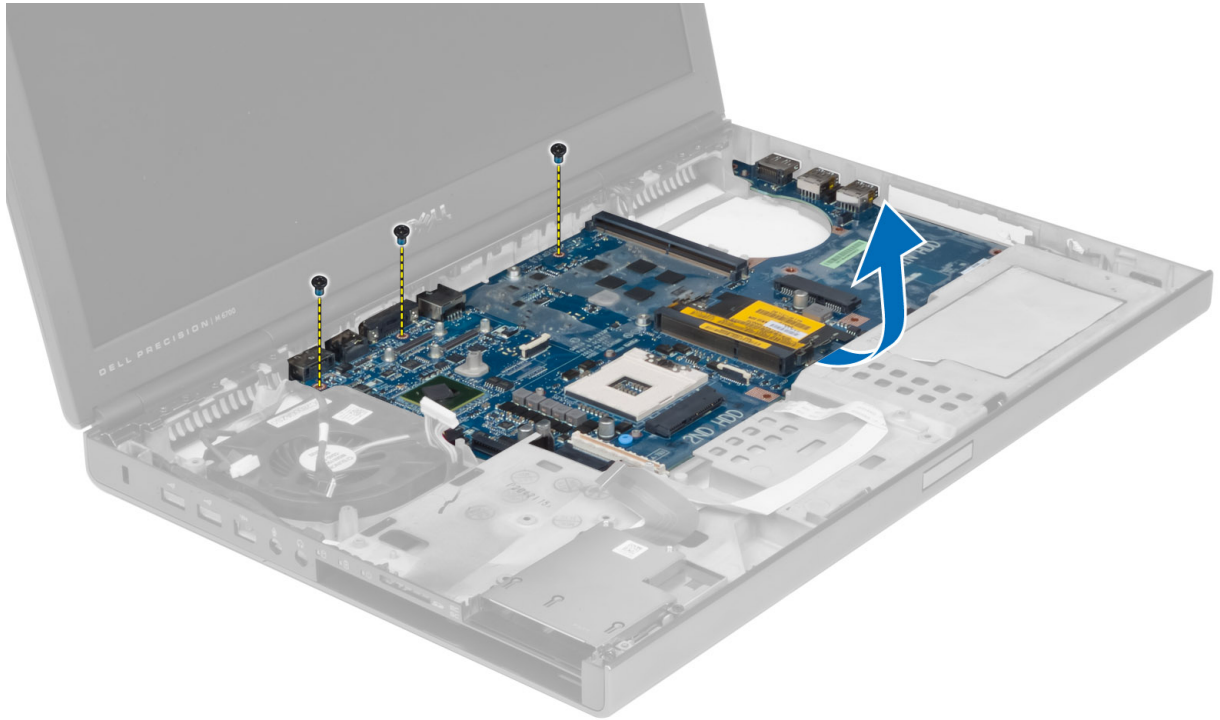

9. 컴퓨터에서 시스템 보드를 분리합니다.

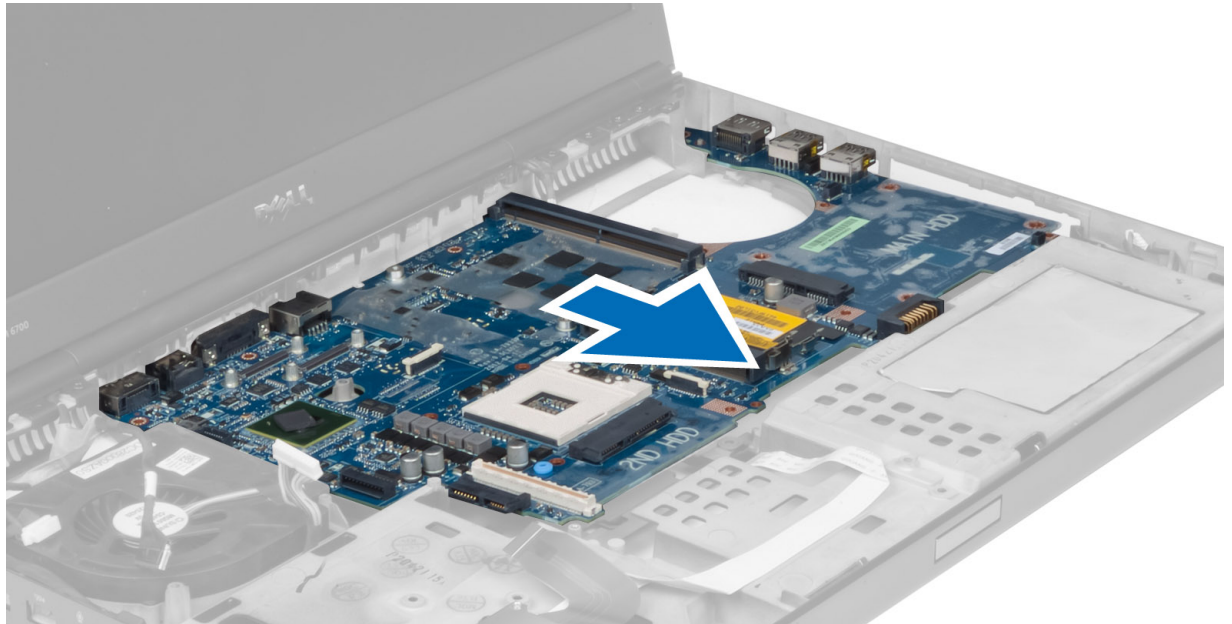

시스템 보드 설치

1. 시스템 보드를 컴퓨터의 원래 위치에 맞춥니다.
2. 시스템 보드를 컴퓨터에 고정하는 나사를 조입니다.
3. 다음 케이블을 연결합니다.

- a) 스위치 보드
 - b) 전원 커넥터
 - c) LVDS
 - d) 카메라
 - e) 코인 셀 전지
 - f) 프로세서 팬
4. 모든 미니 카드를 설치합니다(있는 경우).
 5. LVDS 케이블 브래킷을 컴퓨터의 원래 위치에 놓고 나사를 조여 컴퓨터에 고정합니다.
 6. 다음을 설치합니다.
 - a) I/O 보드
 - b) 비디오 카드
 - c) 비디오 카드 방열판
 - d) 프로세서
 - e) 방열판
 - f) 손목 받침대
 - g) 비디오 카드 팬
 - h) 보조 메모리
 - i) 기본 메모리
 - j) 기본 및 보조 하드 드라이브
 - k) 광학 드라이브
 - l) 키보드
 - m) 키보드 트림
 - n) 베이스 덮개
 - o) 전지
 - p) ExpressCard
 - q) SD 카드
 7. 컴퓨터 내부에서 작업한 후의 절차를 따릅니다.

전원 커넥터 포트 분리

1. 컴퓨터 내부에서 작업하기 전의 절차를 따릅니다.
2. 다음을 분리합니다.
 - a) 전지
 - b) 베이스 덮개
 - c) 키보드 트림
 - d) 키보드
 - e) 광학 드라이브
 - f) 기본 및 보조 하드 드라이브
 - g) 손목 받침대
 - h) I/O 보드
 - i) 디스플레이 조립품
3. 시스템 보드에서 전원 커넥터 케이블을 분리하고 컴퓨터에서 전원 커넥터 포트를 분리합니다.

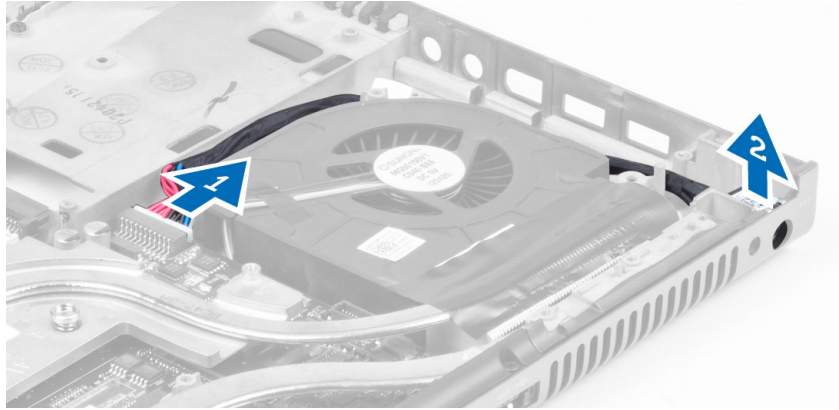

전원 커넥터 포트 설치

1. 전원 커넥터 포트를 해당 슬롯에 밀어 넣고 전원 커넥터 케이블을 시스템 보드에 연결합니다.
2. 다음을 설치합니다.
 - a) 디스플레이 조립품
 - b) I/O 보드
 - c) 손목 받침대
 - d) 기본 및 보조 하드 드라이브
 - e) 광학 드라이브
 - f) 키보드
 - g) 키보드 트림
 - h) 베이스 덮개
 - i) 전지
3. 컴퓨터 내부에서 작업한 후의 절차를 따릅니다.

스위치 보드 분리

1. 컴퓨터 내부에서 작업하기 전의 절차를 따릅니다.
2. 다음을 분리합니다.
 - a) 전지
 - b) 베이스 덮개
 - c) 키보드 트림
 - d) 키보드
 - e) 광학 드라이브
 - f) 기본 및 보조 하드 드라이브
 - g) 손목 받침대
3. 시스템 보드에서 스위치 보드 케이블을 분리하고 래치에서 분리합니다. 스위치 보드를 컴퓨터에 고정하는 나사를 분리하고 컴퓨터에서 분리합니다.

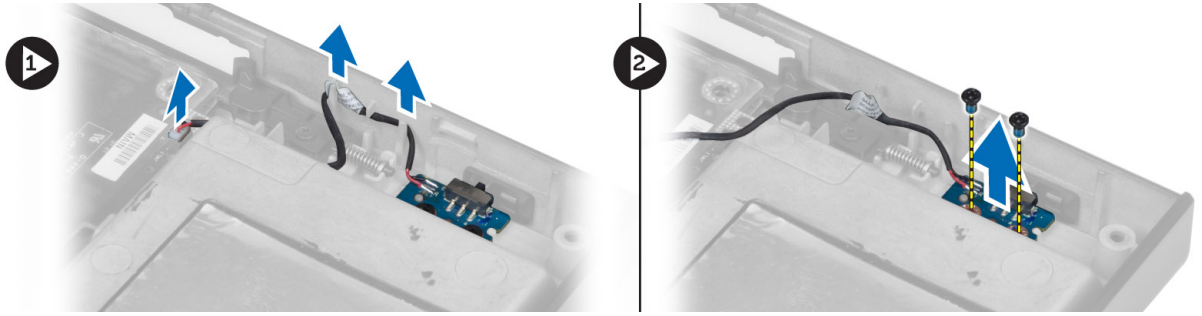

스위치 보드 설치

1. 스위치 보드를 컴퓨터의 원래 위치에 맞춥니다.
2. 나사를 조여 스위치 보드를 컴퓨터에 고정합니다.
3. 스위치 보드 케이블을 시스템 보드에 연결하고 라우팅 채널을 통해 고정합니다.
4. 다음을 설치합니다.
 - a) 손목 받침대
 - b) 기본 및 보조 하드 드라이브
 - c) 광학 드라이브
 - d) 키보드
 - e) 키보드 트림
 - f) 베이스 덮개
 - g) 전지
5. 컴퓨터 내부에서 작업한 후의 절차를 따릅니다.

시스템 설정

시스템 설정을 통해 컴퓨터 하드웨어를 관리하고 BIOS 수준의 옵션을 지정할 수 있습니다. 시스템 설정에서 다음 작업을 수행할 수 있습니다.

- 하드웨어를 추가 또는 제거한 후 NVRAM 설정을 변경합니다.
- 시스템 하드웨어 구성을 봅니다.
- 내장형 장치를 활성화하거나 비활성화합니다.
- 성능 및 전원 관리 한계를 설정합니다.
- 컴퓨터 보안을 관리합니다.

부팅 시퀀스

부팅 시퀀스는 시스템 설정이 정의하는 부팅 장치 순서를 생략하고 직접 특정 장치(예: 광학 드라이브 또는 하드 드라이브)로 부팅할 수 있습니다. 전원 켜기 자체 테스트(POST) 중에 Dell 로고가 나타나면 다음 작업을 수행할 수 있습니다.

- <F2> 키를 눌러 시스템 설정에 액세스
- <F12> 키를 눌러 1 회 부팅 메뉴 실행

부팅할 수 있는 장치가 진단 옵션과 함께 1 회 부팅 메뉴에 장치가 표시됩니다. 부팅 메뉴 옵션은 다음과 같습니다.

- 이동식 드라이브(사용 가능한 경우)
- STXXXX 드라이브
 - **노트:** XXX 는 SATA 드라이브 번호를 표시합니다.
- 광학 드라이브
- 진단
 - **노트:** 진단을 선택하면, ePSA 진단 화면이 표시됩니다.

시스템 설정에 액세스 하기 위한 옵션도 부팅 시퀀스 화면에 표시됩니다.

탐색 키

다음 표에는 시스템 설정 탐색 키가 표시됩니다.

- **노트:** 대부분의 변경한 시스템 설정 옵션과 변경 사항은 기록되지만, 시스템을 다시 시작하기 전까지는 적용되지 않습니다.

표 1. 탐색 키

키	탐색
위쪽 화살표	이전 필드로 이동합니다.
아래쪽 화살표	다음 필드로 이동합니다.
<Enter>	선택한 필드에서 값을 선택하거나(해당하는 경우) 필드에서 링크를 따라갑니다.
스페이스바	드롭다운 목록을 확장 또는 축소합니다(해당하는 경우).
<Tab>	다음 포커스 영역으로 이동합니다.
	 노트: 표준 그래픽 브라우저에 한함.
<Esc>	주 화면이 보일 때까지 이전 페이지로 이동합니다. 주 화면에서 <Esc>를 누르면 저장되지 않은 변경 내용을 저장하라는 프롬프트 메시지가 나타나고 시스템을 다시 시작합니다.
<F1>	시스템 설정 도움말 파일을 표시합니다.

시스템 설치 프로그램 옵션

 **노트:** 해당 컴퓨터나 설치된 장치에 따라 이 섹션에 나열된 항목이 표시될 수도 있고 표시되지 않을 수도 있습니다.

표 2. General(일반)

옵션	설명
System Information(시스템 정보)	이 섹션에는 컴퓨터의 기본 하드웨어 기능이 나열됩니다. <ul style="list-style-type: none"> • System Information(시스템 정보) • Memory Information(메모리 정보) • Processor Information(프로세서 정보) • Device Information(장치 정보)
Battery Information(전지 정보)	전지의 충전 상태를 표시합니다.
Boot Sequence(부팅 순서)	컴퓨터에서 운영 체제 검색을 시도하는 순서를 변경할 수 있습니다. 아래의 모든 옵션이 선택되어 있습니다. <ul style="list-style-type: none"> • Diskette Drive(디스켓 드라이브) • Internal HDD(내부 HDD) • USB Storage Device(USB 저장 장치) • CD/DVD/CD-RW Drive(CD/DVD/CD-RW 드라이브) • Onboard NIC(온보드 NIC) <p>Boot List(부팅 목록) 옵션을 선택할 수도 있습니다. 옵션은 다음과 같습니다.</p> <ul style="list-style-type: none"> • Legacy(레거시)(기본 설정) • UEFI
Date/Time(날짜/시간)	날짜와 시간을 설정할 수 있습니다.

표 3. System Configuration(시스템 구성)





옵션	설명
Integrated NIC(내장형 NIC)	<p>내장형 네트워크 컨트롤러를 구성할 수 있습니다. 옵션은 다음과 같습니다.</p> <ul style="list-style-type: none"> • Disabled(사용 안 함) • Enabled(사용) • Enabled w/PXE(PXE 를 통해 사용)(기본 설정)
Parallel Port(병렬 포트)	<p>도킹 스테이션의 병렬 포트가 작동하는 방식을 정의하고 설정할 수 있습니다. 병렬 포트를 다음과 같이 설정할 수 있습니다.</p> <ul style="list-style-type: none"> • Disabled(사용 안 함) • AT • PS2 • ECP
Serial Port(직렬 포트)	<p>직렬 포트 설정을 확인하고 정의합니다. 직렬 포트를 다음과 같이 설정할 수 있습니다.</p> <ul style="list-style-type: none"> • Disabled(사용 안 함) • COM1(기본 설정) • COM2 • COM3 • COM4
SATA Operation(SATA 작동)	<p> 노트: 이 설정을 사용하지 않는 경우에도 운영 체제에서 자원을 할당할 수 있습니다.</p> <p>내부 SATA 하드 드라이브 컨트롤러를 구성할 수 있습니다. 옵션은 다음과 같습니다.</p> <ul style="list-style-type: none"> • Disabled(사용 안 함) • ATA • AHCI • RAID On(RAID 켜기)(기본 설정)
Drives(드라이브)	<p> 노트: SATA 는 RAID 모드를 지원하도록 구성됩니다.</p> <p>보드의 SATA 드라이브를 구성할 수 있습니다. 옵션은 다음과 같습니다.</p> <ul style="list-style-type: none"> • SATA-0 • SATA-1 • SATA-3 • SATA-4 • SATA-5 <p>기본 설정: 모든 드라이브를 사용하도록 설정됩니다.</p>

옵션	설명
SMART Reporting(SMART 보고)	<p>이 필드는 시스템 시작 중 보고되는 내장형 드라이브에 대한 하드 드라이브 오류를 제어합니다. 이 기술은 SMART(Self Monitoring Analysis and Reporting Technology) 사양의 일부입니다.</p> <ul style="list-style-type: none"> • Enable SMART Reporting(SMART 보고 사용) - 이 옵션은 기본적으로 사용하지 않도록 설정되어 있습니다.
USB Configuration(USB 구성)	<p>USB 구성을 정의할 수 있습니다. 옵션은 다음과 같습니다.</p> <ul style="list-style-type: none"> • Enable Boot Support(부팅 지원 사용) • Enable External USB Port(외부 USB 포트 사용)
USB PowerShare	<p>기본 설정: 두 옵션을 모두 사용하도록 설정됩니다.</p> <p>USB PowerShare 기능의 동작을 구성할 수 있습니다. 이 옵션은 기본적으로 사용하지 않도록 설정되어 있습니다.</p> <ul style="list-style-type: none"> • Enable USB PowerShare(USB PowerShare 사용)
Miscellaneous Devices(기타 장치)	<p>보드의 다양한 장치를 사용 또는 사용하지 않도록 설정할 수 있습니다. 옵션은 다음과 같습니다.</p> <ul style="list-style-type: none"> • Enable Fixed Bay(고정식 베이 사용) • Enable Microphone(마이크로폰 사용) • Enable ExpressCard(ExpressCard 사용) • Enable eSATA Ports(eSATA 포트 사용) • Enable Camera(카메라 사용) • Enable Hard Drive Free Fall Protection(하드 드라이브 자유 낙하 보호 사용) • Enable Media Card and 1394(미디어 카드 및 1394 사용) • Enable Media Card only(미디어 카드만 사용) • Disable MC, 1394(MC, 1394 사용 안 함)
	<p>기본 설정: 강조 표시된 장치를 사용하도록 설정됩니다.</p>

표 4. 비디오

옵션	설명
LCD Brightness(LCD 밝기)	주변 광선 센서가 꺼져 있을 때 패널 밝기를 설정할 수 있습니다.
Optimus	NVIDIA Optimus 기술을 사용하거나 사용하지 않도록 설정할 수 있습니다. <ul style="list-style-type: none"> • Enable Optimus(Optimus 사용)- 기본 설정입니다.

표 5. Security(보안)

옵션	설명
Admin Password(관리자 암호)	관리자 암호를 설정, 변경 또는 삭제할 수 있습니다. <ul style="list-style-type: none">  노트: 시스템 암호 또는 하드 드라이브 암호를 설정하기 전에 관리자 암호를 설정해야 합니다.  노트: 암호를 성공적으로 변경하면 즉시 적용됩니다.  노트: 관리자 암호를 삭제하면 시스템 암호와 하드 드라이브 암호도 자동으로 삭제됩니다.  노트: 암호를 성공적으로 변경하면 즉시 적용됩니다. 기본 설정: Not set(설정 안 함)
System Password(시스템 암호)	시스템 암호를 설정, 변경 또는 삭제할 수 있습니다. <ul style="list-style-type: none">  노트: 암호를 성공적으로 변경하면 즉시 적용됩니다. 기본 설정: Not set(설정 안 함)
Internal HDD-0 Password(내부 HDD-0 암호)	관리자 암호를 설정, 변경 또는 삭제할 수 있습니다. <p>기본 설정: Not set(설정 안 함)</p>
Strong Password(강력한 암호)	항상 강력한 암호를 설정하도록 옵션을 강제 설정할 수 있습니다. <p>기본 설정: Enable Strong Password(강력한 암호 사용)가 선택되어 있지 않습니다.</p>
Password Configuration(암호 구성)	암호 길이를 정의할 수 있습니다. 최소 = 4, 최대 = 32
Password Bypass(암호 무시)	설정된 경우, 시스템 암호 및 내부 HDD 암호를 무시할 수 있는 권한을 사용 또는 사용하지 않도록 설정할 수 있습니다. 옵션은 다음과 같습니다. <ul style="list-style-type: none"> • Disabled(사용 안 함)(기본 설정) • Reboot bypass(재부팅 무시)
Password Change(암호 변경)	관리자 암호가 설정된 경우 시스템 암호 및 하드 드라이브 암호를 설정할 수 있는 권한을 사용하거나 사용하지 않도록 설정할 수 있습니다. <p>기본 설정: Allow Non-Admin Password Changes(비관리자 암호 변경 허용)가 선택되어 있지 않습니다.</p>
Non-Admin Setup Changes(비관리자 설치 변경)	관리자 암호가 설정된 경우 설치 옵션에 대한 변경이 허용되는지 여부를 결정할 수 있습니다. 이 옵션은 사용하지 않도록 설정되어 있습니다. <ul style="list-style-type: none"> • Allows Wireless Switch Changes(무선 스위치 변경 허용)
Computrace(컴퓨터 트레이스)	선택사양의 Computrace 소프트웨어를 사용 또는 사용하지 않도록 설정할 수 있습니다. 옵션은 다음과 같습니다.

옵션	설명
	<ul style="list-style-type: none"> • Deactivate(비활성화)(기본 설정) • Disable(사용 안 함) • Activate(활성화) <p> 노트: Activate(활성화) 및 Disable(사용 안 함) 옵션은 기능을 영구적으로 활성화하거나 사용하지 않도록 설정하며 나중에 변경할 수 없습니다.</p>
CPU XD Support(CPU XD 지원)	<p>프로세서의 실행 사용 안 함 모드를 사용하도록 설정할 수 있습니다. 기본 설정: Enable CPU XD Support(CPU XD 지원 사용)</p>
OROM Keyboard Access(OROM 키보드 액세스)	<p>부팅 프로세스 중에 핫키를 사용하여 옵션 ROM 구성 화면을 시작하기 위한 액세스를 설정할 수 있습니다. 옵션은 다음과 같습니다.</p> <ul style="list-style-type: none"> • Enable(사용)(기본 설정) • One Time Enable(한 번 사용) • Disable(사용 안 함)
Admin Setup Lockout(관리자 설치 잠금)	<p>관리자 암호를 설정한 경우 사용자가 설치 프로그램에 액세스하는 것을 방지합니다. 기본 설정: Disabled(사용 안 함)</p>

표 6. Performance(성능)

옵션	설명
Multi Core Support(멀티 코어 지원)	<p>이 필드는 프로세서가 하나의 코어를 사용할지 모든 코어를 사용할지 여부를 지정합니다. 일부 응용프로그램의 성능은 추가 코어를 통해 향상됩니다. 이 옵션은 기본적으로 사용하도록 설정되어 있습니다. 프로세서에 대한 멀티 코어 지원을 사용 또는 사용하지 않도록 설정할 수 있습니다. 옵션은 다음과 같습니다.</p> <ul style="list-style-type: none"> • All(모두)(기본 설정) • 1 • 2
Intel SpeedStep	<p>Intel SpeedStep 기능을 사용하거나 사용하지 않도록 설정할 수 있습니다. 기본 설정: Enable Intel SpeedStep(Intel SpeedStep 사용)</p>
C States Control(C 상태 제어)	<p>추가 프로세서 절전 상태를 사용하거나 사용하지 않도록 설정할 수 있습니다. 기본 설정: 옵션은 C states(C 상태), C3, C6, Enhanced C-states(향상된 C 상태)이며 C7 옵션이 사용하도록 설정됩니다.</p>
Intel TurboBoost	<p>프로세서의 Intel TurboBoost 모드를 사용하거나 사용하지 않도록 설정합니다. 기본 설정: Enable Intel TurboBoost(Intel TurboBoost 사용)</p>

옵션	설명
Hyper-Thread Control(하이퍼스레드 제어)	프로세서의 HyperThreading 기능을 사용하거나 사용하지 않도록 설정합니다. 기본 설정: Enabled(사용)
Rapid Start Technology(빠른 시작 기술)	Rapid Start Technology(빠른 시작 기술) 기능을 설정할 수 있습니다. 이 기능은 기본적으로 사용하도록 설정되어 있습니다. Rapid Start(빠른 시작) 타이머 값을 정의할 수 있습니다.

표 7. Power Management(전원 관리)

옵션	설명
AC Behavior(AC 동작)	AC 어댑터가 연결된 경우 컴퓨터 전원이 자동으로 켜질 수 있도록 합니다. 이 옵션은 사용하지 않도록 설정되어 있습니다. <ul style="list-style-type: none"> Wake on AC(AC 연결 시 재개)
Auto On Time(자동 켜기 시간)	컴퓨터가 자동으로 켜지는 시간을 설정할 수 있습니다. 옵션은 다음과 같습니다. <ul style="list-style-type: none"> Disabled(사용 안 함)(기본 설정) Every Day(매일) Weekdays(평일)
USB Wake Support(USB 재개 지원)	USB 장치가 대기 모드의 컴퓨터를 재개하도록 할 수 있습니다. 이 옵션은 사용하지 않도록 설정되어 있습니다. <ul style="list-style-type: none"> Enable USB Wake Support(USB 재개 지원 사용)
Wireless Radio Control(무선 라디오 제어)	WLAN 및 WWAN 라디오를 제어할 수 있습니다. 옵션은 다음과 같습니다. <ul style="list-style-type: none"> Control WLAN radio(WLAN 라디오 제어) Control WWAN radio(WWAN 라디오 제어) <p>기본 설정: 두 옵션을 모두 사용하지 않도록 설정됩니다.</p>
Wake on LAN/WLAN(LAN/WLAN 재개)	이 옵션을 사용하면 특별한 LAN 신호에 의해 트리거될 경우 꺼짐 상태였던 컴퓨터의 전원을 켤 수 있습니다. 대기 상태에서 재개하는 것은 이 설정과 무관하며 운영 체제에서 사용하도록 설정해야 합니다. 이 기능은 컴퓨터가 AC 전원 공급 장치에 연결되어 있을 때만 작동합니다. <ul style="list-style-type: none"> Disabled(사용 안 함) - LAN 또는 무선 LAN 에서 재시작 신호를 수신하는 경우 특별한 LAN 신호로 시스템 전원을 켤 수 없습니다(기본 설정). LAN Only(LAN 만) - 특별한 LAN 신호로 시스템 전원을 켤 수 있습니다. WLAN Only(WLAN 만) LAN or WLAN(LAN 또는 WLAN)
Block Sleep(절전 차단)	컴퓨터가 절전 상태로 전환되지 못하게 차단할 수 있습니다. 이 옵션은 기본적으로 사용하지 않도록 설정됩니다. <ul style="list-style-type: none"> Block Sleep (S3)(절전 차단[S3])
Primary Battery Configuration(주 전원 구성)	AC 가 연결된 경우 전지 충전을 어떻게 사용할지 정의할 수 있습니다. 옵션은 다음과 같습니다.

옵션	설명
	<ul style="list-style-type: none"> • Standard Charge(표준 충전) • Express Charge(고속 충전) • Predominantly AC use(주로 AC 사용) • Auto Charge(자동 충전)(기본 설정) • Custom Charge(사용자 지정 충전) - 전지가 충전되어야 하는 비율을 설정할 수 있습니다.

Battery Slice Configuration(전지 슬라이스 구성) 전지 충전 방법을 정의할 수 있습니다. 옵션은 다음과 같습니다.

- Standard Charge(표준 충전)
- **Express Charge(고속 충전)**(기본 설정)

표 8. POST Behavior(POST 동작)

옵션	설명
Adapter Warnings(어댑터 경고)	<p>특정 전원 어댑터가 사용되는 경우 어댑터 경고 메시지를 활성화할 수 있습니다. 이 옵션은 기본적으로 사용하도록 설정되어 있습니다.</p> <ul style="list-style-type: none"> • Enable Adapter Warnings(어댑터 경고 사용)
Mouse/Touchpad(마우스/터치패드)	<p>컴퓨터에서 마우스와 터치패드 입력을 처리하는 방법을 정의할 수 있습니다. 옵션은 다음과 같습니다.</p> <ul style="list-style-type: none"> • Serial Mouse(직렬 마우스) • PS2 Mouse(PS2 마우스) • Touchpad/PS-2 On(터치패드/PS-2 마우스)(기본 설정)
Numlock Enable(숫자 잠금 사용)	<p>컴퓨터 부팅 시 NumLock(숫자 잠금) 기능을 사용할지 여부를 지정합니다. 이 옵션은 기본적으로 사용하도록 설정되어 있습니다.</p> <ul style="list-style-type: none"> • Enable Numlock(숫자 잠금 사용)
Fn Key Emulation(Fn 키 에뮬레이션)	<p>PS-2 키보드의 <Scroll Lock> 키 기능을 내부 키보드의 <Fn> 키 기능과 일치시킬 수 있습니다. 이 옵션은 기본적으로 사용하도록 설정되어 있습니다.</p> <ul style="list-style-type: none"> • Enable Fn Key Emulation(Fn 키 에뮬레이션 사용)
Keyboard Errors(키보드 오류)	<p>부팅 시 키보드 관련 오류를 보고할지 지정합니다. 이 옵션은 기본적으로 사용하도록 설정되어 있습니다.</p> <ul style="list-style-type: none"> • Enable Keyboard Error Detection(키보드 오류 감지 사용)
POST Hotkeys(POST 핫키)	<p>BIOS 부팅 메뉴를 시작하기 위해 필요한 키입력 순서를 알려주는 사인온(sign-on) 화면이 메시지를 표시할지 지정합니다.</p> <ul style="list-style-type: none"> • Enable F12 Boot Option menu(F12 부팅 옵션 메뉴 사용) - 이 옵션은 사용하도록 설정되어 있습니다.

표 9. Virtualization Support(가상화 지원)

옵션	설명
Virtualization(가상화)	<p>이 옵션은 VMM(Virtual Machine Monitor)이 Intel 가상화 기술이 제공하는 추가 하드웨어 기능을 활용할지 여부를 지정합니다.</p>

옵션	설명
	<ul style="list-style-type: none"> • Enable Intel Virtualization Technology(Intel 가상화 기술 사용) - 기본 설정입니다.
VT for Direct I/O(직접 I/O 용 VT)	<p>VMM(Virtual Machine Monitor)에서 직접 I/O 용 Intel 가상화 기술이 제공하는 추가 하드웨어 기능을 사용하거나 사용하지 않도록 설정합니다.</p> <ul style="list-style-type: none"> • Enable Intel Virtualization Technology for Direct I/O(직접 I/O 용 Intel 가상화 기술 사용) - 기본 설정입니다.

표 10. Wireless(무선)

옵션	설명
Wireless Switch(무선 스위치)	<p>무선 스위치가 제어할 수 있는 무선 장치를 결정할 수 있습니다. 옵션은 다음과 같습니다.</p> <ul style="list-style-type: none"> • WWAN • Bluetooth • WLAN <p>기본적으로 모든 옵션을 사용하도록 설정됩니다.</p>
Wireless Device Enable(무선 장치 사용)	<p>무선 장치를 사용 또는 사용하지 않도록 설정할 수 있습니다. 옵션은 다음과 같습니다.</p> <ul style="list-style-type: none"> • WWAN • Bluetooth • WLAN <p>기본적으로 모든 옵션을 사용하도록 설정됩니다.</p>

표 11. Maintenance(유지 관리)

옵션	설명
Service Tag(서비스 태그)	컴퓨터의 서비스 태그를 표시합니다.
Asset Tag(자산 태그)	자산 태그가 설정되지 않은 경우 사용자가 시스템 자산 태그를 만들 수 있도록 합니다. 이 옵션은 기본적으로 설정되어 있지 않습니다.

표 12. System Logs(시스템 로그)

옵션	설명
BIOS events(BIOS 이벤트)	시스템 이벤트 로그를 표시하며 로그를 지울 수 있습니다.
Thermal Events(열 이벤트)	전원 이벤트 로그를 표시하며 전원 이벤트 로그를 지울 수 있습니다.
Power Events(전원 이벤트)	전원 이벤트 로그를 표시하며 전원 이벤트 로그를 지울 수 있습니다.

BIOS 업데이트

시스템 보드를 교체하거나 업데이트가 가능하다면 BIOS(시스템 설정)을 업데이트할 것을 권장합니다. 노트북 사용자는 컴퓨터 배터리가 완전히 충전되고 전원 콘센트에 연결되어 있는지 확인하십시오.

1. 컴퓨터를 다시 시작합니다.
2. support.dell.com/support/downloads 로 이동합니다.
3. 컴퓨터의 서비스 태그 또는 익스프레스 서비스 코드가 있는 경우:

 **노트:** 데스크탑의 경우, 컴퓨터 전면에 서비스 태그 라벨이 있습니다.

 **노트:** 노트북은 컴퓨터의 경우, 컴퓨터 하단에 서비스 태그 라벨이 있습니다.

- a) 서비스 태그 또는 익스프레스 서비스 코드를 입력하고 제출을 클릭합니다.
- b) 제출을 클릭하고 5 단계를 진행합니다.
4. 컴퓨터의 서비스 태그 또는 익스프레스 서비스 코드가 없는 경우에는 다음 중 하나를 선택합니다.
 - a) 내 서비스 태그 자동 인식
 - b) 내 제품 및 서비스 목록에서 선택
 - c) 모든 Dell 제품 목록에서 선택
5. 응용 프로그램 및 드라이버 화면의 운영체제 드롭다운 목록에서 BIOS 를 선택합니다.
6. 가장 최근의 BIOS 파일을 찾고 Download File(파일 다운로드)를 클릭합니다.
7. Please select your download method below window(아래에서 선호하는 다운로드 방법을 선택하십시오)에서 선호하는 다운로드 방법을 선택하고 Download Now(지금 다운로드)를 클릭합니다.
File Download(파일 다운로드) 창이 나타납니다.
8. 파일을 바탕 컴퓨터에 저장하려면 Save(저장)를 클릭합니다.
9. Run(실행)을 클릭하여 업데이트 된 BIOS 설정을 컴퓨터에 설치합니다.
화면에 나타나는 지침을 따릅니다.

시스템 및 설정 암호

컴퓨터 보안을 위해 시스템 및 설정 암호를 생성할 수 있습니다.

암호 유형	설명
시스템 암호	시스템 로그인하기 위해 입력해야 하는 암호.
설정 암호	컴퓨터의 BIOS 설정에 액세스하고 변경하기 위해 입력해야 하는 암호.

 주의: 암호 기능은 컴퓨터 데이터에 기본적인 수준의 보안을 제공합니다.

 주의: 컴퓨터가 잠겨 있지 않고 사용하지 않는 경우에는 컴퓨터에 저장된 데이터에 누구라도 액세스할 수 있습니다.

 **노트:** 컴퓨터는 시스템 및 설정 암호 기능이 비활성화인 상태로 제공됩니다.

시스템 암호 및 설정 암호 할당

새로운 System Password(시스템 암호) 및/또는 Setup Password(설정 암호)를 할당하거나 기존의 System Password(시스템 암호) 및/또는 Setup Password(설정 암호)를 변경할 수 있습니다. Password Status(암호 상태)가 Unlocked(잠금 해제)인 경우에만, 암호 상태가 Locked(잠금)인 경우에는 시스템 암호를 변경할 수 없습니다.

 **노트:** 암호 접퍼가 비활성이면 기존 시스템 암호 및 설정 암호는 삭제되며 컴퓨터 로그인 시 시스템 암호를 입력할 필요가 없습니다.

시스템 설정에 들어가려면 컴퓨터의 전원이 켜진 직후, 또는 재부팅 직후에 <F2>를 누릅니다.

1. System BIOS (시스템 BIOS) 또는 System Setup(시스템 설정) 화면에서 System Security(시스템 보안)를 선택하고 <Enter>를 누릅니다.
System Security (시스템 보안) 화면이 나타납니다.
2. System Security (시스템 보안) 화면에서 Password Status(암호 상태)가 Unlocked(잠금 해제)인지 확인합니다.
3. System Password (시스템 암호)를 선택하고 시스템 암호를 입력한 후 <Enter> 또는 <Tab>을 누릅니다..

다음 지침을 따라 시스템 암호를 할당합니다.

- 암호 길이는 최대 32 글자입니다.
- 암호에는 0 부터 9 까지의 숫자가 포함될 수 있습니다.
- 소문자만 유효하며 대문자는 사용할 수 없습니다.
- 다음 특수 문자만 사용할 수 있습니다: 공백, ("), (+), (.), (-), (.), (/), (:), (@), (^), (#), (*), (%).

메시지에 따라 시스템 암호를 다시 입력합니다.

4. 이전에 입력한 시스템 암호를 입력하고 **OK**(확인)를 클릭합니다.
5. **Setup Password**(설정 암호)를 선택하고 시스템 암호를 입력한 후 <Enter> 또는 <Tab>을 누릅니다.
설정 암호를 입력하라는 메시지가 나타납니다.
6. 이전에 입력한 설정 암호를 입력하고 **OK**(확인)를 클릭합니다.
7. <Esc>와 변경 내용을 저장하라는 메시지를 누릅니다.
8. 변경 사항을 저장하려면 <Y>를 누릅니다.
컴퓨터를 다시 부팅합니다.

현재 시스템 및/또는 설정 암호를 삭제하거나 변경

기존 시스템 및/또는 설정 암호를 삭제하거나 변경하기 전에 시스템 설정의 **Password Status**(암호 상태)가 잠금 해제 상태인지 확인합니다. **Password Status**(암호 상태)가 잠금 상태이면 기존 시스템 및/또는 설정 암호를 삭제하거나 변경할 수 없습니다.

시스템 설정에 들어가려면 컴퓨터의 전원이 켜진 직후, 또는 재부팅 직후에 <F2>를 누릅니다.

1. **System BIOS** (시스템 BIOS) 또는 **System Setup**(시스템 설정) 화면에서 **System Security**(시스템 보안)을 선택하고 <Enter>를 누릅니다.
System Security (시스템 보안) 화면이 표시됩니다.
2. **System Security**(시스템 보안) 화면에서 **Password Status**(암호 상태)를 **Unlocked**(잠금 해제)합니다.
3. **System Password**(시스템 암호)를 선택하고, 기존 시스템 및/또는 설정 암호를 변경 또는 삭제한 후 <Enter> 또는 <Tab>을 누릅니다.
4. **Setup Password**(설정 암호)를 선택하고, 기존 시스템 및/또는 설정 암호를 변경 또는 삭제한 후 <Enter> 또는 <Tab>을 누릅니다.
 **노트:** 시스템 및/또는 설정 암호를 변경하는 경우 명령에 따라 새 암호를 다시 입력합니다. 시스템 및/또는 설정 암호를 삭제하는 경우 명령에 따라 삭제를 확인합니다.
5. <Esc>와 변경 내용을 저장하라는 메시지를 누릅니다.
6. 변경 내용을 저장하고 시스템 설정에서 나가려면 <Y>를 누릅니다.
컴퓨터를 다시 부팅합니다.

Diagnostics

컴퓨터에 문제가 있으면 Dell의 기술 지원 팀에 문의하기 전에 먼저 ePSA 진단을 실행하십시오. 진단을 실행하는 목적은 추가 장비의 필요성이나 데이터 손실의 위험 없이 컴퓨터 하드웨어를 테스트하기 위한 것입니다. 문제를 스스로 해결할 수 없으면 서비스 및 지원 직원이 진단 결과로 문제 해결을 도울 수 있습니다.

강화된 사전 부팅 시스템 평가(ePSA) 진단

ePSA 진단(시스템 진단이라고도 함)은 하드웨어 전체를 점검합니다. ePSA는 BIOS에 내장되어 있으며 BIOS에 의해 내부적으로 실행됩니다. 내장 시스템 진단은 특정 장치 또는 장치 그룹에 대해 다음과 같은 옵션을 제공합니다.

- 자동으로 테스트 또는 상호 작용 모드를 실행합니다.
- 테스트를 반복합니다.
- 테스트 결과를 표시 또는 저장합니다.
- 오류가 발생한 장치에 대한 추가 정보를 제공하기 위해 추가 테스트 옵션으로 세부 검사를 실행합니다.
- 테스트가 성공적으로 완료되었음을 알리는 상태 메시지를 봅니다.
- 테스트 중 발생하는 문제를 알리는 오류 메시지를 봅니다.

 **주의:** 시스템 진단을 사용하면 사용자의 컴퓨터만 테스트할 수 있습니다. 다른 컴퓨터에서 이 프로그램을 사용하면 유효하지 않은 결과 또는 오류 메시지가 발생할 수 있습니다.

 **노트:** 테스트를 위한 몇 가지 특정 장치는 사용자 상호 작용을 요구합니다. 진단 테스트를 수행할 때는 사용자가 항상 컴퓨터 터미널에 위치하는지 확인하십시오.





1. 컴퓨터를 켭니다.
2. 컴퓨터가 부팅될 때 Dell 로고가 나타나면 <F12> 키를 누릅니다.
3. 부팅 메뉴 화면에서 **Diagnostics** 옵션을 선택합니다.
컴퓨터에서 감지되는 모든 장치 목록을 나열하는 **Enhanced Pre-boot System Assessment** (강화된 사전 부팅 시스템 평가) 창이 표시됩니다. 진단이 감지되는 모든 장치에서 테스트를 시작합니다.
4. 특정 장치에서만 진단 테스트를 실행하려면 <Esc>를 누른 다음 **Yes(예)**를 눌러 진단 테스트를 중지합니다.
5. 왼쪽 창에서 장치를 선택하고 **Run Tests(테스트 실행)**을 클릭합니다.
6. 문제가 발생하면 오류 코드가 표시됩니다.
오류 코드를 확인하고 Dell에 문의하십시오.

컴퓨터 문제 해결

컴퓨터가 작동되는 동안 진단 표시등, 경고음 코드, 오류 메시지와 같은 표시기를 사용하여 컴퓨터의 문제를 해결할 수 있습니다.

장치 상태 표시등

표 13. 장치 상태 표시등

-  컴퓨터가 켜질 때 켜지고 컴퓨터가 전원 관리 모드이면 깜박입니다.
-  컴퓨터가 데이터를 읽거나 쓸 때 켜집니다.
-  배터리 충전 상태를 나타내기 위해 계속 켜져 있거나 깜박입니다.
-  무선 네트워킹이 활성화될 때 켜집니다.

장치 상태 LED 는 일반적으로 키보드의 상단 또는 왼쪽에 있습니다. 이 LED 는 저장 장치, 배터리 및 무선 장치의 연결 및 작동을 표시하는 데 사용됩니다. 또한 시스템에 장애가 있을 경우 진단 도구로 사용될 수도 있습니다.

다음 표에는 오류가 발생할 경우의 LED 코드를 읽는 방법이 나와 있습니다.

표 14. LED 표시등

저장 장치 LED	전원 LED	무선 LED	오류 설명
깜박임	켜짐	켜짐	프로세서 오류가 발생했을 수 있습니다.
켜짐	깜박임	켜짐	메모리 모듈은 감지되었지만 오류가 발생했습니다.
깜박임	깜박임	깜박임	시스템 보드 오류가 발생했습니다.
깜박임	깜박임	켜짐	그래픽 카드/비디오 오류가 발생했을 수 있습니다.
깜박임	깜박임	꺼짐	시스템이 하드 드라이브 초기화에 실패했거나 옵션 ROM 초기화에 실패했습니다.
깜박임	꺼짐	깜박임	초기화 도중 USB 컨트롤러에 문제가 발생했습니다.
켜짐	깜박임	깜박임	메모리 모듈이 설치되지 않았고 감지되지 않습니다.
깜박임	켜짐	깜박임	초기화 도중 디스플레이에 문제가 발생했습니다.
꺼짐	깜박임	깜박임	모뎀 때문에 시스템이 POST 를 완료하지 못합니다.
꺼짐	깜박임	꺼짐	메모리를 초기화하지 못했거나 지원되지 않는 메모리입니다.

배터리 상태 표시등

컴퓨터가 전원 콘센트에 연결되어 있는 경우, 배터리 표시등은 다음과 같이 동작합니다.

주황색 표시등
과 흰색 표시등
이 번갈아가며
깜박임

승인되지 않았거나 지원되지 않는, Dell 제품이 아닌 AC 어댑터가 노트북에 연결되어 있습니다.

주황색 표시등
이 깜박이고 흰
색 표시등이 켜
져 있음

AC 어댑터를 사용하는 경우 일시적인 배터리 오류가 발생했습니다.

계속 깜박이는
황색 표시등

AC 어댑터를 사용하는 경우 치명적인 배터리 오류가 발생했습니다.

표시등 꺼짐

AC 어댑터를 사용하는 경우 배터리가 완전 충전 모드에 있습니다.

흰색 표시등 켜
짐

AC 어댑터를 사용하는 경우 배터리가 충전 모드에 있습니다.

사양

기술 사양



 **노트:** 제공되는 제품은 지역에 따라 다를 수 있습니다. 컴퓨터 구성에 관한 자세한 정보가 필요하면 Start(시작)  (시작 아이콘) → **Help and Support**(도움말 및 지원)를 클릭하고 옵션을 선택하여 컴퓨터에 대한 정보를 확인합니다.

표 15. 시스템 정보

특징	사양
시스템 칩셋	Mobile Intel QM67 Express 칩셋
DMA 채널	독립 실행형 프로그래밍 가능 채널 7 개가 있는 82C37 DMA 컨트롤러 2 개
인터럽트 수준	인터럽트 24 개가 있는 내장형 I/O APIC 기능
BIOS 칩(NVRAM)	96Mb(12MB)

표 16. 프로세서

특징	사양
프로세서 종류	<ul style="list-style-type: none"> • Intel Core i5 및 i7 Dual Core • Intel Core i7 Quad Extreme • Intel Core i7 Quad Core
L1 캐시	프로세서 종류에 따라 최대 32KB 캐시
L2 캐시	프로세서 종류에 따라 최대 256KB 캐시
L3 캐시	프로세서 종류에 따라 최대 8MB 캐시

표 17. 메모리

특징	사양
종류	DDR3
속도	1600MHz 및 1866MHz
커넥터	<ul style="list-style-type: none"> • Intel Core i5 및 i7 Dual Core 프로세서 — DIMM 슬롯 2 개 • Intel Core i7 Quad Core 및 i7 Quad Extreme 프로세서 — DIMM 슬롯 4 개
용량	1GB, 2GB, 4GB, 8GB

특징	사양
최소 메모리	2GB
최대 메모리	<ul style="list-style-type: none"> • Intel Core i5 및 i7 Dual Core 프로세서 — 16GB • Intel Core i7 Quad Core 및 i7 Quad Extreme 프로세서 — 32GB

표 18. 비디오

특징	사양
종류	독립형
데이터 버스	PCIe X16
비디오 컨트롤러 및 메모리:	
M4700	<ul style="list-style-type: none"> • AMD FirePro M4000, 1GB GDDR5 • NVIDIA Quadro K1000M, 2GB GDDR3 • NVIDIA Quadro K2000M, 2GB GDDR3
M6700	<ul style="list-style-type: none"> • AMD FirePro M6000, 2GB GDDR5 • NVIDIA Quadro K3000M, 2GB GDDR5 • NVIDIA Quadro K4000M, 4GB GDDR5 • NVIDIA Quadro K5000M, 4GB GDDR5

표 19. Audio

특징	사양
내장형	듀얼 채널 고품질 오디오

표 20. 통신

특징	사양
네트워크 어댑터	10/100/1000Mb/s 통신이 가능한 네트워크 인터페이스 카드
무선	<ul style="list-style-type: none"> • 내부 WLAN(무선 근거리 통신망) • 내부 WWAN(무선 광역 통신망) • Bluetooth 무선 지원

표 21. 확장 버스

특징	사양
버스 유형	PCI 2.3, PCI Express 1.0 및 2.0, SATA 1.0A, 2.0 및 3.0, USB 2.0 및 3.0
버스 폭	PCIe X16
BIOS 칩(NVRAM)	96Mb(12MB)

표 22. 포트 및 커넥터

특징	사양
Audio	출력 라인 및 입력 라인/마이크로폰용 커넥터 2 개
네트워크 어댑터	RJ45 커넥터 1 개
USB 2.0	2 개
USB 3.0	2 개
eSATA/USB 2.0	1 개
IEEE1394:	
M4700	4 핀 IEEE 1394 커넥터 1 개
M6700	6 핀 IEEE 1394 커넥터 1 개
비디오	15 핀 VGA 커넥터, 19 핀 HDMI 커넥터, 20 핀 DisplayPort 커넥터
메모리 카드 판독기	8-in-1 메모리 카드 판독기 1 개
도킹 포트	1 개
SIM(가입자 식별 모듈) 포트	1 개
ExpressCard	1 개
스마트 카드(선택사양)	1 개

표 23. 디스플레이

특징	M4700	M6700
종류	<ul style="list-style-type: none"> • HD(1366 X 768) • FHD(1920 X 1080) 	<ul style="list-style-type: none"> • HD+(1600 X 900) • FHD(1920 X 1080)
크기	15.6 인치	17.3 인치
크기:		
높이	256mm(10.07 인치)	270.60mm(10.65 인치)
너비	376mm(14.80 인치)	416.70mm(16.40 인치)
대각선	396.24mm(15.60 인치)	439.42mm(17.3 인치)
작동 영역(X/Y)	344.23mm X 193.54mm	<ul style="list-style-type: none"> • 382.08mm X 214.92mm(HD+) • 381.89mm X 214.81mm(FHD+)
최대 해상도	1920 X 1080 픽셀	1920 X 1080 픽셀
최대 밝기	<ul style="list-style-type: none"> • 220 니트(HD) • 300 니트(FHD) 	<ul style="list-style-type: none"> • 220 니트(HD+) • 300 니트(FHD)
작동 각도	0°(닫힌 상태)~135°	
재생률	60Hz	
최소 가시 각도:		

특징	M4700	M6700
가로	+/-40°, +/-60°(FHD)	
세로	+10°/-30°, +/-50°(FHD)	

표 24. 키보드

특징	사양
키 개수	<ul style="list-style-type: none"> • 미국: 86 개 • 영국: 87 개 • 브라질: 87 개 • 일본: 90 개
레이아웃	QWERTY/AZERTY/Kanji

표 25. 터치패드

특징	사양
작동 영역:	
X 축	80.00mm
Y 축	40.50mm

표 26. 카메라

특징	사양
종류	HD 720P, 마이크포론 2 개
해상도:	HD(1280 X 720 픽셀) 초당 30 프레임(FPS)

표 27. 스토리지

특징	사양
스토리지	
스토리지 인터페이스	<ul style="list-style-type: none"> • SATA 1(1.5Gb/s) • SATA 2(3.0Gb/s) • SATA 3(6Gb/s)
드라이브 구성:	
M4700	내부 2.5 인치 SATA HDD/SSD(SATA3) 1 개 + mSATA SSD(SATA2) 1 개
M6700	내부 2.5 인치 SATA HDD/SSD(SATA3) 2 개 + mSATA SSD(SATA2) 1 개
크기	1TB 5400rpm, 320/500/750GB 7200rpm, 320GB 7200rpm SED FIPS, 128/256/512GB SATA 3 SSD, 256GB SATA 3 SSD
	 노트: 하드 드라이브의 크기는 변경될 수 있습니다. 자세한 내용은 dell.com 을 참조하십시오.
광학 드라이브	

특징	사양
인터페이스	<ul style="list-style-type: none"> SATA 1(1.5Gb/s) SATA 2(3.0Gb/s)
구성	ODD 모듈 및 SATA HDD 옵션을 사용하는 에어베이 지원

표 28. 전지

특징	사양
종류	리튬 이온
크기(6 셀/9 셀/9 셀 긴 수명 주기[LCL]):	
깊이	82.60mm(3.25 인치)
높이	190.65mm(7.50 인치)
너비	20mm(0.78 인치)
무게	<ul style="list-style-type: none"> 6 셀 - 345g(0.76lb) 9 셀/9 셀 LCL - 535g(1.18lb)
전압	11.10V
온도 범위:	
작동 시	0~35°C(32~95°F)
비작동 시	-40~65°C(-40~149°F)
코인 셀 전지	3V CR2032 리튬 이온 셀

표 29. AC 어댑터

특징	M4700	M6700
입력 전압	90~264VAC	90~264VAC
입력 전류(최대)	2.50A	3.50A
입력 주파수	50~60Hz	50~60Hz
출력 전원	180W	240W
출력 전류	9.23A	12.30A
정격 출력 전압	19.50VDC	19.50VDC
크기:	180W	240W
높이	30mm(1.18 인치)	25.40mm(1 인치)
너비	155mm(6.10 인치)	200mm(7.87 인치)
깊이	76mm(2.99 인치)	100mm(3.93 인치)
온도 범위:		
작동 시	0~40°C(32~104°F)	

특징	M4700	M6700
비작동 시	-40~65°C(-40~149°F)	

표 30. 비접촉식 스마트 카드

특징	사양
지원되는 스마트 카드 및 기술	<ul style="list-style-type: none"> • ISO14443A — 160kbps, 212kbps, 424kbps, 848kbps • ISO14443B — 160kbps, 212kbps, 424kbps, 848kbps • ISO15693 • HID iClass • FIPS201 • NXP Desfire

표 31. 물리적 크기

물리적 사양	M4700	M6700
높이	32.70mm(1.28 인치)	33.10mm(1.30 인치)
너비	376mm(14.80 인치)	416.70mm(16.40 인치)
깊이	256mm(10.07 인치)	270.60mm(10.65 인치)
무게(최대)	2.79kg(6.15lb)	3.52kg(7.77lb)

표 32. 환경적 특성

특징	사양
온도 범위:	
작동 시	0~40°C(32~104°F)
보관 시	-40~65°C(-40~149°F)
상대 습도(최대):	
작동 시	10~90%(비응축)
보관 시	5~95%(비응축)
최대 진동:	
작동 시	0.66GRMS, 2~600Hz
보관 시	1.3GRMS, 2~600Hz
최대 충격:	
작동 시	140G, 2ms
비작동 시	163G, 2ms
고도:	
보관 시	0~10668m(0~35,000ft)
공기 오염 수준	ANSI/ISA-S71.04-1985 의 규정에 따른 G1 이하

지원 받기

Dell 에 문의하기

 **노트:** 인터넷 연결을 사용할 수 없는 경우에는 제품 구매서, 포장 명세서, 청구서 또는 Dell 제품 카탈로그에서 연락처 정보를 찾을 수 있습니다.

Dell 은 다양한 온라인/전화 기반의 지원 및 서비스 옵션을 제공합니다. 제공 여부는 국가/지역 및 제품에 따라 다르며 일부 서비스는 소재 지역에 제공되지 않을 수 있습니다. 판매, 기술 지원 또는 고객 서비스 문제에 대해 Dell 에 문의하려면

1. support.dell.com 을 참조하십시오.
2. 지원 카테고리를 선택합니다.
3. 미국 거주 고객이 아닌 경우, support.dell.com 페이지 하단에서 국가 코드를 선택하거나 **모두**를 선택하여 더 많은 옵션을 표시할 수 있습니다.
4. 필요한 서비스 또는 지원 링크를 선택하십시오.